青島新民報

郵政登記認為第三類新聞紙類
每日出兩大張（惟星期一無報）
發行所　青島新民報社
報紙價目　每份六分　每月一元二角　半年七元三角　全年十四元
廣告價目　普通一段一行一次一元　特別（同右）一元五角
各部電話　社長室　編輯局　營業局　印務局　傳達處
東京支社　京橋銀座西七ノ二　大阪支局　天王寺伶人町五三　北京分局

偽軍至窮途末路　此次會戰已證實

日軍發表週間戰況

（南京七日中華社電）日中國派遣軍報道部六日發表、自五月三十一日至六月六日之軍變戰況概要如次、

於中原會戰之第一階段、日軍作戰之特徵、即在對陷於必死而殘存之偽軍、克服不可以言語形容之地形困難、敢行一大機動戰、阻擋敵之進攻路、遮斷其退路、而將其捕捉殲滅之、其有恰似過去於日本海之海戰、月二十七日日沒以後之戰況、戰艦代替日本海之怒濤者、為千山萬川之山峰、日陸軍精銳面目躍然、更為愉快者、即原來於本作戰地域外、陵川方面之偽軍范漢傑第二十七軍、不知為何開始移動、即捲入本會戰中、而被殲滅、如此晉南二千縣之敵、蒙受毀滅損害、逃往黃河以南者、不過第九軍之兩個師、其他悉被殲滅、彼我兵力損亡之比率、為一與三十之比、於本會戰俘虜敵軍將領之告白中、全足證明、敵戰鬥力之低下、然關於截至今日彼等所以不放棄抗戰意識之最大原因、綜合彼等之所感、彼等決非欲依戰鬥夢想勝利、惟依消耗日本國力、期待和平之到來、又對汪政權之曲解、及未正當認識民眾生活之一點、亦可推想而知、曾集結於寧波西南方約三十公里大皓附近山中之偽軍第百九十四師約二千名、三十一日於絳縣方面、不意蒙受痛擊、遺屍六百而潰走、寧波之復興再建、現有驚人之進展、對於潛入華北冀東道燕京道境、由附近繼續不抵抗之李雲長部下約二千之偽冀察熱挺身軍、展開之肅清戰、自五月二十八日以來、仍繼續進行中云。

冀東作戰告終　匪共全殲滅

日軍收獲極大戰果

（冀東前線〇〇七日中華社電）日軍冀東肅清作戰、由於豐潤縣境周圍之包圍殲滅戰、收獲莫大戰果、該地區一帶作戰、已告終了、而對繼續作戰協力部隊之匪共殲滅、建設明朗冀東之進擊戰、更於第二營之作戰并行而展開、即於〇〇部隊由潤幸雄中尉指導下、各縣新民會及各宣傳班、決自六月十日起至十八日止、於豐潤、玉田、遵化各縣抗戰地區鄉村、以播音器、電影、汽球、影戲等娛樂良民、此外並將使共深刻認識日軍作戰真意、對保甲制度之強化與愛路愛線之徹底、更加努力云。

（冀東前線〇〇七日中華社電）自五日晨日軍川合部隊之主力、向渡邊、矢野、伊藤、黑須諸部隊、在姑娘坨、黃粟坨、于辛莊附近、進擊偽第十二團陳郡匪部約一千、於激戰後而殲滅之、此次戰鬥、偽團長陳郡、在于辛莊附近戰死一事、綜合獲得彼方數個圖、及偽八路軍挺進軍第十二團供給處、及二十九年一月任陳郡為革命軍第八路軍、挺進軍、第三十七團團長之委任狀名片自來水筆及彼之白馬、及其隨從、遵化人閻之十五歲之言語諸點證之、已知其確實戰死、六日夕刻已完全判明、本次作戰之戰果、自陳郡團長、營長、特務隊長等諸幹部將校以下遺屍八百頁、偽三十一（內將校四）營長以下之俘虜四十、鹵獲輕機關槍、步槍、自動步槍、手槍等約四百、步槍擲手榴彈約一千、其他多數云。

將校屍體橫陳、被壓迫於恐怖中之農民、今已面露快愉之色、正值夏至之期、并呈現冀東建設之新姿云。

農民喜形於色　完全明朗可期

（冀東前線〇〇七日中華社電）對冀察熱挺進軍實行殲滅戰之日軍及治安軍、連日猛追、刻不容緩、在新軍中北方地區之殲滅戰、收得莫大戰果、記者於正午視察于辛莊、黑河坨附近一帶、對共匪殲滅戰之殘跡、于辛莊乃五日共匪利用作最後掙扎而展開激戰之地、該部周邊蘆葦叢生、以土壁圍成之民房、形成自然之要塞、不拘日軍以砲擊該地、民房絲毫殘跡全無、匪時雖盛行擄收人心、但日軍以極大溫情、防止戰火擴及本部落、直至最後、與本部落周圍之時、使敵幹部

集結晉南黃河河畔之日軍炮步隊
（上圖）與突破山岳地區之步兵部隊（下圖）

英方對渝偽再貸予鉅款

（倫敦七日中華社電）判明英國渝及偽方面兩委員、於五日關於英國對援將五百萬鎊輸出信用借款容許之協定、業已簽字、蓋渝偽方面以右五百萬鎊在鎊匯內從事購入商品、訂購由澳洲雪梨印度各自治領分攤、又巴呼拉英外務次官於去年十二月十日會談、確認容許對蔣借款一千萬鎊、其內五百萬鎊充當法幣安定資金、復於關係自治領政府共同提供五百萬鎊信用借款事、業已發表、此次業予之五百萬鎊借款之事指後者也云。

渝偽統一戰綫　分裂在目前

蔣共分爭益熾烈化

（北京七日專電）中原會戰之際、共匪十八集團軍、在偽中央軍二十餘萬殲滅之目前、卒不出動而作戰、此事因不能抹殺、國共間糾紛、遂再激化、渝偽方面、乃從事防止統一戰線之分裂、即中原會戰之際、蔣介石命令偽中央精銳胡宗南軍、與十八集團軍、協力襲擊同蒲線、但十八集團軍頑固不動、胡宗南軍反不得不陷於監視十八集團軍之窮境、遂一時失去華北重要根據地、乃以其間之政治宣傳責任問題為中心、將共兩代表者間遂展開暴露爬內之應酬、渝偽機關報一齊詰難十八集團軍之態度、為與南京政府氣脈相通、乘重慶政權之失敗而再組織國家之中共之方針、一方頗憂慮以次十五名之要人等、憂慮事態惡化、質成渝偽抗戰、并向中共首腦部要求、應協力國共合作、中共代表周恩來、對此謂共產軍在晉南曾參加作戰云、而努力辯明、敗潰狼狽之渝偽方面、雖返覆哀懇與威脅、但共產軍不為所動、國共間、立、遂假然尖銳化、一般民眾固無論、即人民戰線方面、亦捲起猛烈反戰機運、統一戰線分裂之危局、已在目前、蔣介石焦頭爛額、拚命調停中。

偽團長陣亡

（冀東〇〇七日中華社電）亘五六兩日所舉行之冀察熱共產挺身軍殲滅戰、判明偽第十二團長陳群陣亡、又在此次冀東作戰陣亡者、陳群以下約八百名云。

日山下中將　一行返羅馬

（羅馬七日中華社電）遣義日軍事使節山下中將一行、視察義大利戰線、國防產業中心地後、業於六日返羅馬矣。

覺悟抗日非是　效力新政府

投誠之畢少將談話

（太原七日中華社電）於沁河上流河谷地區大包圍殲滅戰、陷於潰亂狀態之偽軍遊擊第六縱隊司令畢梅軒少將、五月二十八日率部下百人投降日軍井關部隊、現於日軍溫厚保護之下、以悠靜之心境、反省自己抗日之惡夢、記者於六日往訪彼之居室、彼追悔過去、暢談當時之感想如左。

余於投降之前、曾經相當苦惱、認為歸新政府治下、為新政府而盡力、最屬正當、予因糧食缺之、吾人深感焦苦者、蓋為事實、然非他人所知、但非因此事而投降、今靜思抗日之當時、深恨吾人依蔣之意思而活躍、想重慶方面民眾、亦惑於彼之巧妙宣傳、一旦歸至新政府治下、則將之欺詐均可暸然、去年十一月余曾與蔣系某將領晤面、勸其投降、據談彼之一切均依命令而動、但與蔣之部下諸將領同志、毫無連絡、與感情、彼雖亦高唱抗日、然非民眾所信仰之人、只依重慶之意峯命令而動、絕不顧及民眾、然觀彼現在因此次之敗戰、或深感苦惱、而心境游移、余來此地所驚異者、較之重慶治下民眾困於物價高昂物資缺乏之苦、而苟延殘喘、街市毫無生氣、則新政府杰滿和平氣象、人民亦現明朗之色、觀乎此益覺抗日夢之可怕矣。

駐日各國使節　訪問日外相

分別會談交換意見

（東京七日中華社電）克萊琪駐日英大使、安利駐日法大使、與脫駐日德大使、七日相前後分別至日外務省訪問松岡外相有所要談、又印台里爾駐日義大使、亦於該日與坂本歐亞局長會見有所要談、最近德義樞軸方面大使因勿論而英美蘇聯法等列國使節、訪問日外務首腦、頗極頻繁、尤以希特拉總統墨索里尼首相佈里爾會談、傳聞於樞軸對蘇、對美對近東、對法、對西班牙等全面的軍事外交經濟之新展開、從事決定的討議之際、最近此等各國大使之動向、頗值注目也。

傳蘇聯外委　將訪問日本

【東京七日專電】據同盟社頃稱、此間東京報知新聞之報導、蘇聯外交人民委員長莫洛托夫、最近將來日訪問事、日官方人士頃未予證實、或加以評論云。

魯兩鹽業公司　設苦汁工場

預算經費完全擬定

（北京七日中華社電）以東亞共榮圈內化學工業用鹽及食鹽自給自足化為目標、而向擴充增產邁進之華北鹽業、山東鹽業兩公司、其本年度事業預算、頃已決定、兩公司自本年度起、共新規繼續事業、均計劃建設對戰時化學工業上必要之苦汁、處理工場、此事頗被注目、兩公司預算與事業計劃內容如次。

華北鹽業

（一）本年度預算一千三百萬元。

（二）本年度事業計劃、於大沽塘沽兩地建設苦汁處理工場、此外大清河鹽田第二次計劃建設三四〇〇町步、蝶游沽鹽田建設六二〇町步、及復活其他華方鹽田等、又本年度為謀鹽運之萬全、決設於大清河大漢沽、蝶頭沽各裝運設施。

山東鹽業

（一）本年度預算二百萬元、

（二）本年度事業計劃、以九萬餘元在青島建設苦汁工場、並進行繼續事業及自己鹽田之開設、該公司向以當地鹽之收買、公司目下並不直營鹽云。

繼續開會　地方行政會議

分組審查提案

（北京六日中華社電）華北地方行政會議開幕後、五日下午四時、繼續開會、由各省市分別報告行政狀況後、即開始審查提案、共分四組審查、至六時許完畢、當晚七時、華北政委會王揖唐委員長在外交大樓設宴招待各省市出席代表、邀由該會重要職員、及關係各機關代表作陪、席間王委員長致詞、表示歡迎之意、一時觥籌交錯、至九時許始散云。

孟買英當局　大捕印度人

【卡部爾七日專電】此間據悉、最近因孟買事變、當局英政廳曾逮捕人民共達九千名以上、再英軍士兵曾惡待反英示威者云。

暴風襲孟買

（孟買七日中華社電）與棉花其他印度農作物、有重要關係之季節暴風、六日襲孟買地方、有相當被害模樣云。

泰越間連絡　已完全復舊

（河內七日中華社電）泰法屬越南講和條約簽字後、兩國關係逐次平常化、六日法越南總督府由中里通訊社發表如左

一、兩國間無線電連絡、自六月二日起業已再開。

一、有線電信繼續再行開通

一、關於交換郵件、且下調查中。

一、俘虜之釋放交涉、正在交涉中也。

日荷印間交涉　達最後階段

荷印回答手交日方

（巴達維亞七日中華社電）日荷印經濟會議日本代表芳澤代表芬莫克、荷印經濟相、第三次會談、自六日午前十時起舉行、荷印方已將對日方最後的提案之回答面交芳澤代表、又此項回答統一般言之、日本不能滿意。（東京七日中華社電）六日芬莫克經濟相、對在巴達維亞日代表部面交關於荷印方面回答之報告、業於七日到着日外務省、外務省從文書整理終了、將開首腦部會議、對右荷印方面回答、將加以檢討、該回答必未想及滿足日方者、日荷印經濟交涉、達到最後階段、有不許樂觀狀態云。

回答內容　並無何等讓步

（巴達維亞七日中華社電）芳澤芬莫克第三次會談、自六日午前十時起、於荷印政廳會議室、在石澤總領事及通商局長列席之下開始、至同十一時半散會、席上經濟相對去月十三日日方所提出之第二次提案、而交荷印方面回答、回答以極長文備忘錄之形式、蓋就上述各項目、逐一詳細述對案者也、芳澤代表就回答內容不明之點、要求若干說明、而後關荷印方所提出回答、於一般的非滿足性質者、尤以自日方所要求重要物產荷印方面而未示何等讓步云。

日芳澤代表　仍繼續折衝

（巴達維亞七日中華社電）荷印方面回答六日已面交日方矣、其內容日方因有不少不滿足者、會商前途以致頗陷困難、在日方為相當讓步者、而荷印方面回答對所付重要品目并無何等讓步痕跡、芳澤代表關於今後方策向東京請訓、同時繼續與荷印方面、保持接觸、對六日回答有要求詳細說明模樣、會談決裂與否、迄下最後決斷下、尚有相當時日云。

荷印嚴查　入港旅客

【上海七日專電】此間接巴達維亞消息、荷屬東印度當局、頃開始查問入港旅客、其旅行目的、及一切其他類似問題、并不准旅客臨時更變行程、或中途停留、沿途檢查當局、極其嚴苛、行旅十分感痛苦云。

小野寺少將　患胸膜炎逝世

（東京六日中華社電）日陸軍兵器本部長兼任陸軍航空本部附小野寺將少將、因患胸膜炎療養中、於五日逝去、享年六十、少將為陸士第十七期、在日俄戰役時有殊勳、又於此次事變、擔當指揮軍需工業精神總動員云。

德猶摩武官　空路抵南京

（南京七日中華社電）駐日德大使館武官猶摩大佐、七日午前九時半由空路抵南京、十同一時赴德軍司令部訪問　總司令官、八日參觀南京附近戰跡、擬九日由寧赴漢口云。

東亞電氣通信　召開協議會

將在新京舉行

（新京七日中華社電）東亞電氣通信協議會、將自本月十九日起歷八日間、於新京電電會館召開會議、有日遞信省、朝鮮總督府、台灣總督府、關東局、樺太廳、南洋廳、華北電信電話、華中電氣通信、國際電氣通信、日本電信電話、國際電氣通信、滿洲電電之各會社、日本、朝鮮、台灣、華北、中國各廣播電局代表七十餘名出席、擬自十九日起匯三日間、開預備會議、自二十四日起、三日間召開本會議云。

北京摩登小姐之夏裝（攝於中南海公園）

星期論壇

擴充都市房屋與強化治安（曉然）

現在各都市的住屋恐慌已達極點、除却原有居民佔得一枝棲穴尚可藏風避雨、新來者欲覓一間房屋居住、那是難於登天、不但是住房如此、就是覓一旅館客棧亦煞費周折、這是平時曾來未有的現像、現在却是到處皆然、世間東西都是缺者為貴、因為房屋供不應求、許多房閥們高抬房租那是不能免的、再加小租運動成了公開秘密、即以本市而論、住房的小租、暗中早有行使、門頭市房更是幾千幾百、任意索價十未造成的房屋是這樣奇昂珍貴、血肉長成的人則適成反比例、旅館的大房間每宿可租幾十、普通低級職工一月血汗所得、不抵一間華麗房屋一夜租價、低級職工無論、即視為收入最豐地位最優之高級職員、又焉能與此比例、吾人常謂士大夫食人或有人疑為過慮、實諸現在情形、食人二字似乎還不足以盡。

事變以後各都市的人口激增、當局亦以人口增加是繁榮的表現、二百萬市民的大青島市何等聲勢、而此繁榮市民、並不是天然生成的土戶、許多都是由四方集來、所謂「泰山不擇土壤故能成其高、河海不擇細流故能成其深、王者不却眾庶故能成其大」、一個都市的人口自然是愈聚愈好、現在各地農村被匪共擾殺、他們逃死無所四處逃亡、日光未始不注射到都市、但是都市閑生活既不能解決、房屋亦無法尋覓、他們展轉死途亦不敢到都市來、因為這裏覓不出他的棲身之所、現在各都市皆有一滿之慮、驟然天天有車船源往、人來人去、但這些人是站不住的？語云「滿而不溢、所以長守富也、高而不危、所以長守貴也」、現在都市人口滿到都往外溢、這是極大的損失、恢期都市的繁展、擴充居民住宅是一法則、固然現在建築材料都不能無相當困難、但是當局設法予以建築便利、更由官方集資廣事建築、力量還能來得及、並且建築房屋不只是便利居住、容納四方來歸、與治安亦有極大關係、現在各地良民被匪共迫害日甚一日、他們恨不能將全民拉入匪夥、良民對此當然相率逃避、但是逃避在何處？由此鄉去彼鄉、那是「窮吾大夫」、奔赴都市？那要無屋可居、飄蕩街頭、還「有礙市容」、不免被驅逐、無所、結果終不免被匪共擄去、遭遇不幸的是被匪共殺戮、一個良民被迫脅變或影、一個良民被迫加入匪是流入匪夥、那是難發害新秩序的損失、也足增加匪共的氣焰、這與治安關係有何等重大、如今匪共的打算是想把良民一總裹脅過去、好使天下大亂、我們也應該設法把良民一總救出來、使和平大業早日完成、每人援之以手事實是來不及、擴充都市房屋便利來歸、並無多大困難、從大處着眼是如此、從細處設想、在此人類求生維艱的年頭、房閥們更應覺悟一點、一間房屋算不得若麼貴重東西、你的土木混合物為何如此寶貴、是因此位於明朗都市、是因此間的人民、他家何嘗沒有房屋居住、不過所處的地方不對、被匪共焚燒了、同一是土木混合物、在此如此、在彼如是、房閥如能放開眼光當亦懷然知足了、是故今日都市房屋暗地小租運動、應嚴行查禁、如有此種詭隨行動、以擾害治安嚴科其罪、以資疎散住民、庶幾收到滿而不溢的效果、使眾庶自願來歸。

海上紅霞

雪羽著　許清繪　（3）

第五章　海濱的朦朧月

高林！信我已收到、我原想你也我自由的、誰知道你的環境、你的家庭、也跟我是一樣呀？你更使我難以忘下你了！我們是同病相憐、可以不必論什麼貧富了。都是青年人、都懷着一顆需要安慰的心、青春是有限的、行樂應當及時、鳥兒在籠裏還忘不掉唱歌、給牠的伴侶聽。我們二人、雖為環境所限、不能彼此相伴、可也作個互相安慰的人吧！希望你不要拒絕我！我住的地方靠近海、希望你每天工作完畢之後、常來海濱走走、散散憂愁、若有機會、我也可以出去與你會面。因為我們寫信投遞都太不便了、我有個頑固的父親、他干涉我恐怕比你母親干涉你尤甚呀？唉！我們為什麼生在這古老的中國、在人家社交公開的歐美不是這樣的啊！…你有什麼需要嗎？我這裏有自己種的美麗的花、還有別人送給我的小巧玩具、我都可以設法贈給你。我每天要在樓上看海、希望你也時常看海、海水在你的眼中與在我的眼中無異、它能流動着傳達我們的心思、能解開我們的愁……

寫了半天、又加以塗改、另抄、最後才裝在信封裏粘好、就按電鈴叫二寶、連按了幾下、二寶也不來、香蓉就到廚房、僕婦的屋裏去找、也沒找到。香蓉就扶着欄杆下樓梯、才下了四五級、忽見二寶手裏拿着招下的幾朵花兒、匆忙的跑上樓來、說：「老爺出去啦！叫老張雇的車、雇的是大舞台、大概是聽戲去啦、老張說大舞台有北京新來的名角兒。小姐、咱們趁這工夫也出去好不好？咱們看電影去？」香蓉扶着樓梯想了一想、就笑着、一朵朵說：「好！我換衣裳去！」轉身上樓就跑回屋、二寶也歡跳着、隨着上去。

在屋裡香蓉換衣裳、換了新做的一件花綢的旗袍、這是她第一件中國式的衣服。赤着脚、穿着白皮高跟鞋。先把那封信交給二寶就起來、說：「你先給我送去這封信、我才能帶你看電影呢？」二寶點頭說：「行！快着！快着！」她替香蓉拿皮包、兩人出屋、匆匆往樓下去走。二寶先到門房喊老張說：「我跟小姐出去啦！老爺要回來早了、不問不許你說！」老張點頭笑着、開了鐵門、又說：「叫兩輛車來吧？」二寶說：「用不着你勞神、我們會雇！」香蓉也笑着、拉着二寶緊緊地走、走出了很遠、二人才雇上了車、就往市街裡去。

高林這時正坐在他那襪子攤旁。這個年青的小商人、他不自覺得他已與早先是不一樣了、他的背頭是新理的、很亮、上了許多生髮油、帆布鞋也刷得很白、臉刮得一點鬍子渣兒也沒有、白小褂白褲子漿洗得很乾淨、而且熨得又極平展、未會坐下時都先要擦擦他那小板凳。賴八在旁邊有空閒時就過來、笑着跟他談天。忽然、用力地拍着他的肩膀、說：「來啦！來啦！那姊妹倆來啦！…」

穿花旗袍燙頭髮的是走到路口就站住了身、雖然步兒止住了、可是身子還扭動着、彷彿欲近前復又中止、側着臉偷眼往這邊來瞧、又着急雙手推那穿藍布褲褂的小嫚。高林要笑、沒笑出。賴八支着鬍子直着眼睛、旁邊有人叫着說：「寶

煙的！」這老頭子和
。那邊的小嫚一二
邁着大步走過來、
起身來、不想往南
個商店櫥外似的人
隨線背心。高林一
。一邊眼睛向旁
又走回去了。這
似的人爭了半天
手搭在二寶的肩上
欄子之前嫋嫋地
低着微微的方頭、
從口袋裏去掏信
掐了她一下。那
說：「兩位姑娘
了高林一下。轉
都站住。二寶就
給那老頭兒就得啦？
胳膊碰她、說：「別要
：等會兒、那兩個人買完了

西、你再去交給他本人！」二寶朵嘴說：「多麻煩！電影都開演啦！那兩個死的還不快買完快走！」待了會兒二寶才拿出信來、生着氣、往回往走、這時高林倒是應酬完了主顧、站起身來了。二寶揚着頭、不看他也不看別人、跟着大步來到攤子攤前、把信一扔、回身就走。見了香蓉、她就說：「完了事啦！把信給他啦！咱們快看電影去罷！」香蓉搖頭說：「再等等！」她拉着二寶走過了馬路、高林的攤子是在南邊的人行道上、她們却在北邊的人行道上、剛着眼一看、她立時心裏發生了不悅。

青島特別市公署布告

為布告事案查本署現擬招商標辦教育局請添購市立女子中學校桌椅一案各商有願承辦者可自即日起於每日本署辦公時間內逕來本署總務局經理科請領投標須知等件並繳納保證金填註封固以便投標此項標函統限於本年六月十四日上午十一時（標準時間）投遞本署即時當眾開標逾期標函概作無效此布

注意：本案投標保證金一百元正

中華民國三十年六月　日　市長　趙琪

國立新民學院招考新生

一、名額：本科　行政科司法科共約一百名（高中畢業生）
豫科　約一百名（高中二年修業者）

二、報名日期：自六月五日起至同月二十三日止（除星期日外每日上午九時至下午四時）

三、報名及考試地點：北京市宣內國會街二十六號國立新民學院

特典

一、本科行政科畢業生　歷來不經高等文官考試選取得薦任官之資格

二、本科司法科畢業生　歷來不經司法官考試初試選取得入司法官養成所之資格

三、豫科修業者　有升入本院本科優先權並取得與高級中學畢業生同等之資格

四、費用　本院學生一律住校不收學費膳費此外被服及學用品亦由本院供給其在學期間並可赴日本滿洲及國內各地作視察旅行

▲詳細事項請向本學院或各省市公署教育廳局詢問▲簡章備索▲

▲本年度因故暫停收大學畢業生（即本科乙班）特此聲明

青島特別市教育局通告　第　號

為通告事本局遵奉教育總署令為獎勵現任或志願在華北各省市公私各機關團體服務人員學習日本語文以利事務之進行並使各機關團體錄用翻譯人員有所準據起見特舉辦本市第一屆日本語文檢定試驗茲將檢定試驗簡章附列於後俾眾週知特此通告

青島特別市第一屆日本語文檢定試驗簡章

一、報名日期　自三十年六月七日起至同月十五日止

二、報名地點　太平路師範學校（市立女子中學舊址）

三、報名手續　填寫報名單并粘貼二寸半身免冠像片一張

四、考試等級　按程度之高低分為初中高三級其檢定標準如左

1 初級　能談日常應酬用語並能筆譯淺近中日語文者

2 中級　能談普通言語堪任普通交際翻譯及能筆譯淺近中日語文簡潔正確並能作短篇日文者

3 高級　分第一第二兩類

第一類　注重語言能自由談話堪任長篇講演翻譯並能筆譯普通中文及日文不失原意者

第二類　注重文字能互譯中日長篇論文簡潔正確並能作長篇日文且了解普通語言者

五、考試日期　初級自六月二十一日起　中級自六月二十五日起　高級自六月三十日起第一日筆試第二三日口試

六、考試地點　太平路師範學校（女子中學舊址）

七、考試科目　初級　會話　念寫　讀法及講解　作文
中級　會話　文法　讀法及講解　念寫　作文
高級　第一類　會話　口頭翻譯（中日語互譯）　讀法　念寫　中日文互譯　文法　作文
第二類　會話　中日文互譯　文法　作文

八、[illegible]分別類給予合格證書并呈教育總署[illegible]

振奮精

精神頹唐・能率低減
頭腦朦朧・工作落伍
隨手服用仁丹數粒！
有如撥雲霧而見青天
保君常度愉快生活

丹

歐洲情勢極混沌
和戰前途難預料

【紐約六日中華社電】歐洲戰局俟次期展開之間、有觀竣慢狀態、同時環繞歐洲聯邦案宣言說、以及在和平說亦再行發生、勿論關於和平之報道、照例咸不出臆測範圍、最近歐洲政局動態中、亦有足以證實、其事之性質者、惹人注目。

一、與希特拉、墨索里尼兩巨頭會談相關聯、傳墨索里尼氏首相、在六日法西斯黨評議會緊急會議、會發表重要宣言、一方又傳希特拉總統、於發表歐洲聯邦案後、或將提出和平提案。

一、德法提攜之內容、雖尚未判明、惟關與戰後歐洲再建案、有軍大關聯、關於上述聯邦案、或和平報道、來自維嘉方面者最多、值得注目、且下維嘉方面、除魏剛將軍外、法領西非突尼西亞、阿爾及耳各總督、亦接招電、向維嘉急行中、法政府與現地、當局之會議、係爲決定法國對英態度之觀測爲有力、又一部人以爲與歐洲非阿南大陸內共榮圈、樹立計畫有關係。

一、關於歐洲再建案、亦傳德蘇間新協定說、據此說蘇聯作爲歐洲非阿共榮圈之食料供給地、實行烏克蘭小麥增產計畫。

一、據說內經由地中海之補給路、瀕於危殆、其窮境益增深刻度、和平論、巴布爾克爾航空機製作相已任副總理、係爲對於和平打開道路、

一、與此相關聯、瓦伊南駐英美大使突然歸國、亦意起各種臆測、或謂會攜帶英國方面和平提案、而四者又華盛頓政界、最近各方面亦紛傳和平說。

總之、歐洲時局、目今將繼續戰爭乎、抑提攜和平乎、不能預料、在混沌狀態中也。

駐英大使返國 與和平無關
美大總統對記者談

【華盛頓七日中華社電】環繞瓦伊南駐英大使之歸美、發生種種臆測、羅斯福大總統、在六日與新聞記者會見席上、瓦伊南大使携回英國和平案之說、全屬子虛、此乃爲德方所作宣傳、以激越口調加以否認、英國終於準備和平之新聞記載雖經流布然此全爲德國之宣傳、瓦伊南大使携回和平案之說、亦於事實上並無根據、瓦伊南大使歸美使命中並無與和平案有關者、而且並無繼及和平問題之事、現余所無並非單純之否認、願人知其含有宣傳美國民已爲德國宣傳所弊之意也云云。（寫眞羅斯福）

法西漸接近樞軸 德軍將有新行動
攻擊直布羅陀將實現

【里斯本七日中華社電】德軍克里特島作戰完了、及敘里亞進駐說、蘇彝士攻略之機會想行將成熟、而與此併行、地中海西端之要衝直布羅陀攻擊作戰之實現性、亦次第濃化、樞軸地中海作戰之目的、雖謂在擊滅英國最大武器之海軍力、併重要補給路之印度航路、因是當然必須攻擊直布羅陀東西兩要衝、蘇彝士攻略之實現、有待於佔領直布羅陀、始能完成其目的者也、而攻略直布羅陀前提、

一、西班牙須爲承認德軍通過乃至該國之參戰、

一、法國尤以西非洲軍之好意的中立乃至參戰、

等數端、此二點最近次第向樞軸方有利展開、而作戰遂行之客觀的基礎、可見徐徐證實者也、更有最近西班牙內閣改造、因卡爾軍大佐之就任內相、史納爾外相勢力失望、此次內閣與樞軸派軍部、及法蘭法黨新樞軸分子合作、及與內閣改造同時所行、就任陸軍樞機之將軍、悉爲有實戰經驗者、爲西班牙於沉默裡進行準備參戰之左證也、一方希特拉達雷會見後、法國西非軍之態度、對德軍可見決定好意的中立、樞軸軍直布羅陀作戰在一掃南北之危懼、爲實施作戰之必要條件、大體已見齊備、但德軍爲通過西班牙領之直接外交交涉尚未進行、對直布羅陀攻擊即將開始一節、不能豫想、不問如何、最近西法兩國之動向、向此實現築成莫大前提、伊伯利亞半島之戰雲、可無刻刻濃化也。

義機連日出動 襲直布羅陀
馬爾他島亦遭轟炸

【羅馬七日專電】義軍司令部頃於六日公佈戰報如下、（一）義空軍頃於五日至六日期間出動、反覆攻擊轟炸直布羅陀要塞及馬爾他島之阿爾法及米開白兩英空軍根據地、又義海軍快艇頃在地中海中部擊沉英方潛水艇一艘、月之四日夜英會來襲圖斯馬空襲投彈多枚。（二）北非方面、敵軍企圖進攻索爾姆線、卒遭敗退、吾軍砲隊曾轟擊托布洛克港內英輪、德義空軍曾轟炸托布洛克要塞、吾德空軍曾擊落英方旋風型驅逐機一架、敵機多架曾潛來愛爾那及班家西空襲、（三）東非方面、敵軍猛烈炮火轟炸阿貝爾帝島奧庫阿、及加萊錫台摩區義軍陣地、吾方損失甚微。

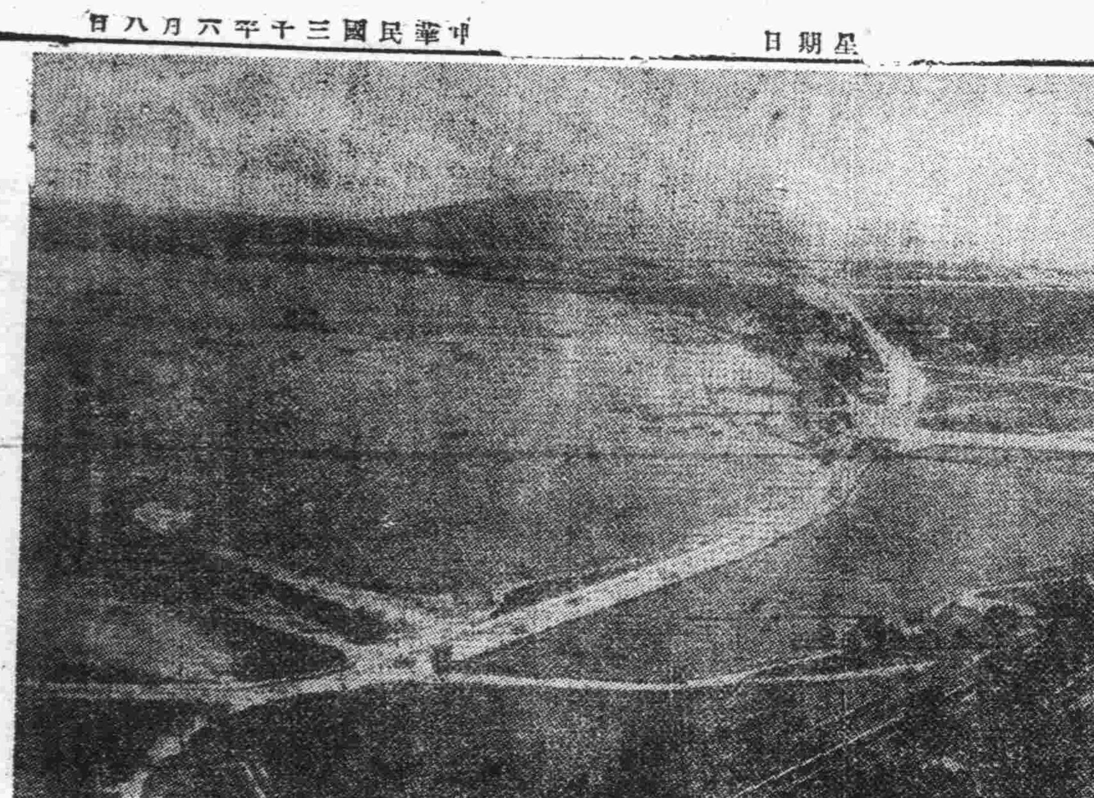

戰雲瀰漫之直布羅陀要塞全景

法國決獨力 防衛敍利亞
坦都將軍激勵駐軍

【貝魯特七日中華社電】因德軍進駐敍里亞說、及英軍集中大軍該方面國境、今也敍里亞戰火勃發之危機、刻刻切迫、敍里亞高等轄務官坦都將軍、六日對於法近東軍作大要如左之演說、力說法國應獨力防衛自國領土。

最近流布關於法國放棄敍里亞、或德軍駐敍里亞代法軍防衛該處之虛構宣傳、均離事實遼遠、迄現在止、以及目前並無德軍進駐敍里亞、或飛已諾之事實、法國對於現在所有及負有責任之領土、不可不自行維持、此比坦首席所要求於我等者也、我等不可不遵照要求、我等自身之手防衛法國之領土云云。（寫眞爲坦都高等辦務官）

召緊急閣議 協議對非策

【維嘉七日中華社電】比坦法國六日召集目下歸國中之法領北非軍總司令魏剛將軍、突尼斯總司德哈總督、西非總督包爾松等人、舉行緊急閣議、關於與德法新協定、有關之政府、隱採非洲政策、舉行重大協議、一方阿爾及耳總督、阿布里克爾提督、及摩洛哥總督、諾開斯總督、不久亦將返維嘉、接洽非洲問題。

英機飛敘 散放傳單

【維嘉七日專電】據接貝魯特來電、英機多架頃又潛來敍里亞北部之阿來波續散發傳單、該傳單印有英外相艾登之文告、謂英政府願予阿剌伯族間成立諒解、阿族同情英政府而英方極力援助阿族云云。

誤解眞意 美國法國政策
法外務省發言人談

【維嘉七日中華社電】緊急閣議散會後、法外務省發言人對法國之對德協力、否認爾美國務長官之惻側的言明、謂美國誤解法國眞意、闡明如左、美國在困難情勢下、誤解法國加必要之處、法國希望維持與美國之友好關係、然美國不諒解維嘉政府之第一義的理念、在自衛法國致命的權益、赫爾國務長官以對任何國不參加亦不戰、損他國權益之事之維嘉政府、對德協調爲目標、謂爲侵略政策者、除毀傳之外無他也、法國西與德國協調、所望者爲造成與歐洲各國之最良關係後、而保持法蘭西帝國之自由、對一切對法攻擊、在確保交通線云云。

攻擊英三根據地 暗示新作戰
美國朝野極度重視

【柏林七日專電】頃自主管方面探悉、本月四日夜德空軍會轟炸埃及亞歷山大英海軍根據地、并予重創、該批德機自克里特島新根據地所出發者云。【紐約七日中華社電】義大利軍司令部發表六日用轟炸機及驅擊機編隊、轟炸直布羅陀要塞、義軍司令部發表對直布羅陀之轟炸、此次爲初次、值極爲注目也、特於直布羅陀與義大利本土有千五百公里距離之點及是夜義空軍對馬爾他島德空軍對亞歷山大猛襲、對於地中海英國三海軍基地、同時開始攻擊一事、實爲暗示克里特島作戰終了後德義新作戰者、各方極爲重視云。

在亞力山大 英僑已開始撤退

【柏林七日中華社電】據德意志通信社、大馬司電通信稱、因德空軍五日之轟炸、亞歷山大、致當地英當局、已對英僑發出命令、强迫退出該市、避難內地、聞英僑現已陸續開始避難云。

攻擊英商船 擊沉萬餘噸

【柏林七日中華社電】德軍司令部六日發表、一、德空軍繼續攻擊英商船、紛紛收莫大戰果、五日在蘇格蘭東海岸、擊沉强力護送英國商船團中三隻總計一萬五千八百噸、對其他四隻與以大損傷、一、德空軍四日夜襲擊埃及亞歷山大軍港、發生大火災。

【喪七日專電】英海軍部頃於六日晚宣佈、英潛水艇又一艘喪失、該英方宣報中稱、英潛水艇「無畏」號、業已逾期未歸、諒必喪失無疑也云。

北非英軍 使用美國製戰車

【羅馬七日中華社電】北非戰線報道、英軍開戰以來、至六日始、在北非奇列奈加戰線使用美國製重戰車。

基普羅斯 婦孺撤退

【貝魯特七日中華社電】克里特島攻略後、德軍之攻略基普羅斯島認爲所必至之時、據該地所接情報、英軍當局今週已下令使居住基普洛斯島之英國婦女小孩撤退、開始向南非輸送。

德軍登陸說 駐美法大使否認

【華盛頓七日中華社電】昂利駐美法大使、六日否認德軍在敍里亞上陸說、所談如次、德空輸部隊無在敍里亞上陸之事實、唯有數架德機、因德法休戰協定之規定、最使用近敍里亞飛機場之事實、然法國決無對英國出以自動積極行動之事、但如攻擊法領土時、有敢然防衛之決意云云、又該大使九日爲協議美法關係、擬與赫爾長官會見云。

英伊軍激戰

【貝魯特七日專電】此間接獲尚未經官方證實之報告、伊拉克摩蘇爾附近發生激戰、英伊兩軍相持不退、其結果如何、則無法判明。

德在菲空軍 由西奇島凱旋

【羅馬七日中華社電】久於在西奇利島空軍基地、而從事中部地中海北非洲作戰、曾收赫赫戰果之德空軍、此次決定由該島撤退而移動某地云。

南非總理 向美國呼籲

【斯德哥爾摩七日專電】據接開普敦消息、南阿聯邦總理斯穆資將軍、頃向美國發表播音演講、請迅速決定一切、勿再延誤、美國素以「迅速」聞世、冀希對於一切亦能迅速實施云云。

澳洲懇請英國 充實防空力
盡力保護澳洲士兵

【雪梨七日專電】澳洲政府頃向英國政府提送備忘錄、闡述希臘、克里特島諸戰役大挫敗後、澳洲全國各界咸起責問、并要求倫敦方面在遣派澳軍作戰之地區、應予充實防空實力、保護澳軍士兵之無謂犧牲云。【雪梨七日中華社電】澳洲政府五日在美利賓舉行軍事諮問會議、以關於近東方面戰局之本國政府報告爲基礎、對於該方面澳洲派遣軍決定澳洲政府今後作戰指導方針、但會議內容並未發表。

下令徵醫生服務

【東京七日專電】此間接雪梨來電、澳洲政府、頃諭令全國凡一九〇六年、至一九三一年在澳洲生長之未婚醫界服務男子、及係下無俯之寡婦、應徵在本國軍隊中服務、澳總理曼齊斯博士、最近曾向全國醫師呼籲、自動入軍服務、澳洲海陸空軍中極感軍醫之缺乏也云。

保與各鄰國 進行經濟談判

【蘇非七日專電】保加利亞國際貿易局局長佐納夫頃申稱：保羅兩國經濟談判、現在羅馬尼亞京城舉行、進行頗稱順利、再保政府定於日內當與希臘、南斯拉夫、義大利及匈牙利進行經濟之談判云。【斯丹埠七日專電】保加利亞商務代表團、業於月之五日下午安抵斯丹埠、旋即訪問土耳其政府當局、進行締結貿易交換協定之談判。

希望英美兩國 事實上合作
英前陸相發表演說

【倫敦七日中華社電】據英前陸相、於蘇格蘭國民協會發表演說、希望英美兩國在事實上合作、同時追究克里特島敗戰之責任所述如次、余對建設民主主義諸國新秩序之決意、以最有望之英美國民、對英本國本帝國及美國市民、承認共同市民權、及將英美產業提倡應在單一兩國混合委員會之下接管理指導、關於克里特島防衛、政府所採取之措置爲杜撰至極者也、克里特島之敗戰、除謂爲軍事的悲劇以外、無法表現、英國在該處節節敗北、每每政府以矛盾辯解而粉塗、將來披露誤謬自信、麻醉國民、我們耳聞克里特島英軍經驗之慘事、如於有暗淡預感之後方、工事及船隻集中難力、將迄可慰之程度而低下、實不禁寒心也云云。

船舶接收法
美大總統署名

【華盛頓七日中華社電】羅大總統六日與新聞記者會見時發表船舶接收法署名事、並關於公布大總統令之意旨、依右大總統令、海事委員會將取得如左權限、

一、在美國港內繫留中之外國船及美國船、與以正當保證金而接收之。

一、右接收船舶直接運營或傭船、但如不經大總統承認、此等船舶對交戰國使爲傭船又或有貸與事。

又羅大總統關於依此新法律接收船舶之數目、及法國船包含其內與否、避免言明。

美國綿製品 輸出限制延長

【華盛頓七日中華社電】美農務部將依據綿製品輸出補助計畫之輸出期限、延長至本年來一節、業經發表、上項期限原經延長、遂延至本年十月末、交貨遲延、船隻分配困難、及輸出綿製品交貨遲延、爲此次再延長之原因、受輸出補助金公布者、以六月末以前買訂輸出額約乃至交貨者爲限。

建新巴爾幹
德克兩國首腦會談

【柏林七日專電】克洛地首相巴維立奇博士、頃於六日午前十時、坐專車安抵薩爾士堡總站、德外長李本托洛普及軍政黨代表咸在車站迎迓、克洛地內政部長阿部孝維克博士、外長賴古維克博士、克軍副總司令萊克塞大將、克元首侍從長官賽白爾餘克上校等偕來、德外長先引導克洛地首相、往「奧斯德」飯店、及「富什爾」德外長別墅舉行初次會談、事後克首相共隨從人員、德外長等一同午餐、餐畢驅車前往「柏格霍夫」晉謁德元首希特拉云。

【柏林七日專電】德元首希特拉晏於六日午後三時、在柏志德司該登之「柏格霍夫」一延見克洛地國首相巴維立奇博士、再舉行會談、德戈林大元帥、外長李本托洛普等亦參予。

【柏林七日專電】德元首希特拉與克洛地首相巴維立奇博士、六日午後在「林格霍夫」晤談共歷兩小時、雙方十分滿意、會談完畢、克首相特贈德元首具有歷史性兩大禮物、前弗雷德列克大帝七年戰爭中之軍旗、及弗雷德列克大帝生平所置之棋子一付、按上述兩可貴之寶物、係阿格雷姆博物館中之財物也、六日傍晚克洛地首相登途歸國、德外長李本托洛普至車站歡送云。

德克兩國間 劃定新國境

【薩爾斯堡七日專電】克洛地首相巴維立奇氏一行訪問德國、並由希特拉總統與克首相舉行重要會談結果、新與克洛地國境確立業經決定、即現在德國軍手中之窯爾維帶地區之國境業經確定、克洛地前曾與義大利確定國境、與保加利亞及羅馬尼亞兩國首腦於國境確定之協議、保羅兩國首腦會談定爲商議克洛地國境確定問題、不久將訪問德義兩國、如斯巴爾幹新秩序建設目的、因巴爾幹諸國首腦之訪問德義兩國而着着實現中云。

重光訪英外相 作重要懇談
對各問題交換意見

【倫敦七日中華社電】重光駐英大使、五日午後應艾登外相之招、訪問外務省、與該外相約歷一小時、且日英關係並國際政局之全般、交換意見、艾登外相之招重光大使、蓋試探最近將歸國之重光大使對歐洲戰局及日英關係究竟如何、印象之、艾登外相并披瀝英國對戰爭之決意與信念、尤以關於遠東及對美及情勢、謂有確信云而聞、艾登外相、關於九日招待重光大使午餐、在其席上復繼續懇談、重光大使由英出發前、如再有招請或與恰奇爾首相會見亦未可知云。（寫眞重光大使）

英駐蘇大使 已奉召返國

【倫敦七日專電】英國駐莫斯科大使克里普斯爵士、頃於六日午刻飛抵此間、據英官方文告稱、英大使此行係奉召返國述職、在英倫勾留數日後、逕即飛返莫斯科任所云。【倫敦七日中華社電】近東方面之戰火擴大後、英國政府對於蘇聯對德政策、最爲關心、乃決定聽取克里普斯駐蘇大使之意見、該大使因艾登外相之電召、六日已由莫斯科出發、就歸國之途、預定逗留倫敦數日、與本國政府當局商討一切後、再返莫斯科。

歸還莫斯科

【紐約七日中華社電】據合衆社莫斯科來電稱、克里普斯駐蘇英大使六日偕同夫人突然啟程赴斯德哥爾摩、是否再由該處轉往倫敦則不詳、因近來盛傳蘇聯對德接近、該大使行動惹起各方面異常注目云。

沒收外籍船隻 法案已成立
美總統署名完畢

【華盛頓七日專電】美國羅斯福總統頃於六日簽署美國政府沒收現在美國港內之外籍船八十餘艘之法案、該法案成立後、總統立即諭令所屬海軍當局、凡沒收之交戰國家船隻、非得總統之許可不得使用云。【紐約中華社電】海軍軍事委員會、立刻着手實行沒收而先發表適用該法之外國船之數目、據此合計八十四隻、四十五萬九千餘噸、其中包含法國所有之世界最大豪華船、諾爾曼台號、航運有德、義、法、荷、愛沙尼亞、立陶宛、羅馬尼亞等國云。

美徵用民船 目下已開始

【紐約七日中華社電】四日及五日紐約報導士報華盛頓電稱、四日下院委員會發表、爲貨行英船援助、美由目下在大西洋濟西洋港間、就航中之民間所有船舶二十隻、噸數七十五萬噸中每徵用七十五艘、船主方業經承諾、引渡船舶、均以三千五百噸以上爲限者云。

夏威夷美艦 一部將訪本國

【檀香山七日中華社電】夏威夷海軍當局六日以全美國聯合艦隊司令長官名義發表許可美艦隊之一部分、旅行訪問本國、藉使右一部分艦隊將兵休養、並與以與家族會面之機會、關於艦隊隻數及其時期、并無何等發表云。

英美航空 已成立協定

【紐約七日專電】「泛美航空公司」及「英國海外航空公司」頃於五日成立協定、規定英國航空公司亦可使用波爾的摩行港、英國海外航空公司新自美國購得波音式飛艇號飛機三架、將服務英美間云。

蘇政府新設 工具製造委會

【莫斯科七日專電】蘇聯政府頃頒令添設工具製造人民委員會、并委任機械製造人民委員會副委員長傑勒里平、榮任該新委員會委員長、且下蘇聯人員委員會、共有委員四十六名。

德外部否認 與蘇締糧食協定

【柏林七日專電】關於外國方面謠傳蘇聯烏克蘭區域、所產五穀、供給德國、及德軍佔領諸地域之消費之計劃、希特拉及史丹林已成立協定事、此間德國外交部頃於昨午予以否認。

三山誠眼鏡老店
專採嶗山晶石 營業四十餘載
自設電抗工廠 声譽中外馳名
出品精良 定價低廉
即墨路五五 電・二一五六三

体質健康
可以…
市…
節，在…
病菌漸…
損害自…
一身大…
可。補…
胃腸强…
製…
慾…
於節…
劇，能…
治癒機轉，…服之增加抗病
防線・家庭，公司之保健劑・
年來正爲各地人士所賞用・
錠

存品豐富 各大藥房均有代售
包裝 三〇〇錠 一〇〇〇錠 五〇〇瓦
大日本麥酒株式會社
三井洋行
田邊公司青島出張所

地方新聞

第三國人旅行華北 須携許可證 自七月一日開始施行

北京電訊　日華北軍當局、此次基於軍事上之必要、決定第三國人如欲旅行華北區域、須携有日軍當局發給之旅行許可證、即自七月一日起實施、大綱如左：

一、欲旅行於華北區域內之第三國人、須携有軍發給之旅行許可證、

一、提示此許可證後、始得購買火車船舶等之乘票、

一、旅行許可證、於原則上須於每次旅行時更換新證、但於近距離內、因商業關係多次旅行、其期間可延長至六個月、

一、欲於華中旅行之第三國人、須有南京上海發給之許可證、於該地經過自國領事館或其本國官憲、向中國派遣軍總司令部外事部、請求發給許可證、如無上述之自國機關時、可經向日本領事館請求之、

一、自華北以外之某地、或自海路或自京山線京古線前來華北區域內旅行者、於北京天津青島發給之、

一、携有許可證者、得隨時受日軍警之檢查、

一、欲於北京領取該許可證者、須於日本總領事館、於一定之用紙內填寫必要之事項、並須繳納名片一張照片三張、

一、於各地之發給事務、全由各地之日軍部隊發表云。

華交內河航線 已開始運營 便利旅客發展商業

北京通訊　華北交通公司爲實施該公司原定五年華北內河運營本將的強力計劃起見、現已積極開鑿及修濬各內河航線、但自六月初已經修濬之河線計三線、即一、海州至大浦間、全線長約十粁、此線爲新鑿通濟運河之一支流、二、大清河之一支流、即天津至保定間全程約一九〇粁、三、南運河之德縣至臨清間、全線長共計一九〇粁、以上三線本月三日已正式開始運營、只因天津至保定間、水線關係、吃水較多之船隻則仍不能通行、而德縣至臨清間、如河水稍漲即可任意通行、惟在此水淺之期、只有民船尚可通航、而汽船之開航、約於明春即可實現、以上三新航線之開通此不但可以發展內地之商業、且對於內地旅客之旅行尤爲便利云。

古蹟保委會即將成立 總會設北京

北京通訊　華北政務委員會、以華北爲歷代文化悠久之發源地、關於古蹟名勝、名山大川、均爲東西各國人士觀光者必遊之地、該會以此頁有歷史性之勝地、東方文化、薈萃之區、決組織保管委員會、負責保管、俾東方固有文化、得以保存、前會於去年三月間頒布古物古蹟暫行保管條例、通令遵行、而事有專責、方克觀成、各省市當局雖奉有明文、而多未實地管行、對於名勝古蹟、罔知愛惜、時常私自發掘、居奇之異、希冀特價而沽、此風勝行、未免有碍古蹟之保存、頃爲加强統制保管起見、決着手組織華北名勝古物古蹟保管委員會、總會設於北京、各省市縣內則設立分會、當局已規定本月中旬成立、今後無論任何學術機關、公共團體、或私人方面、學凡發掘古物者、均須取得該委員會之採掘許可證、方准開採云。

北京什刹海 高雅脫俗具有詩意

特寫

北京特約通訊　都市、尤其是被高而且厚的牆垣圍上的都市、對於一年中的幾個季節、老是恍恍惚惚、分清是得不怎麼十分澈底、春在那裏？秋在那裏？除了看看綠了又黃了的樹葉以外、再就是變化在一般人們的衣飾上了、至於由氣候以外的其他方面、所表現的氣氛、則是不甚濃重的。

前些天的街頭上陳列着一束一束泡在水裡的芍藥花、而行人的手中和各家的案頭上、也零零星星有一束一束的紅白芍藥花在點綴着、據說那是暮春的風光、近來春已溜去、街頭上又有茉莉花蘭和玉蘭花籌陳列了、同時女人的頭上也跟着增加一種裝飾品、無疑地時光已至初夏了、只要肯留心、在這個時候並可於一些不經意的角落之處看到一些茄苗黃瓜秧之屬、那是田園風光被搬進都市的剎那間的顯示、然而所可以令人味到田園滋味者、僅有由田園中帶來的根上的濕土、其餘因爲被「每株十錢」的標價一襯託、便如應時的白杏一樣雖亦來自田園、氣質却變成市儈相了。

也田園也都市、又繁華又寂寞、對於季節分得最清對於人生的意味啓示得最明顯者、在北京的高而且厚的城牆中、只有一個什刹海、什刹海有駱駝一樣使人一見便生跋涉在沙漠中無邊的長途上的感想、現在什刹海臨時市場又已經開始了、從端陽節後、海岸上的席棚、漸漸地搭起來了、茶社、賣藝的江湖客、也緊跟着往那裡趕着直湊、從此、一年一度的盛況、不久便會在我們預料的照例中、展開在我們的眼前了、——惟其是照例、所以恰正是饒有「往事」情緒縈繞在我們心頭的時候。

荷葉剛像錢似的現在、什刹海的序幕揭開了、學生時代、到此臨得放暑假的期日已經不遠、考完了期考、遠地的孩子多來到海岸樹下作一次話別；但是等到暑假以後重見時、不但荷葉如盤、並且菱角、雞頭米、就是蓮蓬和藕也都水滴滴地上了市了、這一個話別到重聚的時光、給人的記憶上的欣快與悵惘的繫念最深、幾多個過去、幾多個未來、被眼前的現在給一提醒、是這麼又那麼地意味深長啊！

北京多士、而什刹海雖沒有水門汀、却那樣空氣清新、它比起紳士低級到家、比起低級的平民市場、則又高雅脫俗、它沒有喧耳的無線電在喧、也沒有脂粉商店那些香氣、它是繁華圈中的一塊嫻靜的場所、到了這不斷靜的時候、它還另具着一種風格、舞綿時如春夜中的喁喁細語、寧靜時如夏午山客的晝睡、高爽時却又似秋空的白雲、時光到了秋末冬初、時光到了冬殘臘盡、則我們又會看到什刹海的面容冷冰像一個陰涼寡婦、結水前後、常有孤單的水鳥盤旋在它的上空、那光景彷彿說了戲劇場告訴我們、繁華後頭所跟着的、都是枯草一片、黃葉一堆。

什刹海上的交易物品、越到秋天越多越新鮮、買的人以玩的態度購買、賣的人以玩的態度售賣、縱然還是大家誰也脫逃不出世俗利祿的範圍、可是勾心鬥角的所謂手段、生意經之類、畢竟有些不十分應用、所以空氣是淡的、水景淡的、而參加其中的淡意的人們、只見遊逛、但是不透着非怎樣不行的緊張氣氛、人們是在欣賞田園風光、田園風光在秋老的什刹海岸上然而到了什刹海最好的時候、却也正是金風吹動、快到一年結束的時候了！

睡着的人到了什刹海會醒、醒着的人到了什刹海會睡、夜深時如果你從遠方遙望什刹海隔岸小樓上的燈火、映入水中、是那麼富有神秘的詩意、刻入心版、再也不會對它忘記！但是所謂「海」、拿到青島簡直還不及海灘上的一個小池、然而它的歷史、它所具的意趣、誠然不是千萬個小池子所可以比得上的。

什刹海從現在起、又開始「開始」了、也正是一年的時光往秋天上爬動呢、因爲什刹海是個秋天的、什刹海有時候致我們感到時光特別迅速、有人說：「什刹海呀」我又是「你、可是又是你！」（宋）

濟電話邀請用戶 舉行座談會 披瀝無隔閡之意見

濟南通訊　華北電電公司濟南總局、爲謀電話電報之向上改善、而完即通信奉公之實績、擬於前日午後一時起、特假電話課二樓會議室、召開用戶懇談會、有張區聯會長少甫、李楯紱同業公會長鶴亭、外聯銀分行代表、盧蘭坡、鄭俊章、王官卿、汪鏡秋、黃秀生、孫信人、張錫璋、杜月波、李華齋諸民衆代表出席、局方除江藤總局長因要事欠席外、藤井庶務、森山電話、原田電信、北村試驗各課長、濟南工務事務處平田處長、寬電話、藤井電話、藤井電海試驗股各主事外關係職員均列席、首宣告開會由殷副參事代理江藤總局長致詞、謝代表之勞、並求其努力、而期達成電話電報之使命、次而推張少甫氏爲主席、有張氏致詞請求代表、發表無隔意之見解、有綜合論、一一披瀝對電話之要求及意見後、入具體的援線技術、與試驗修理問題、開陳有益之各種觀測、次而參觀接線台、試驗機器室、由各責任者詳細說明資一般代表之理解、依此再返會場對各代表發表之意見、由局方各關係當局者懇切說明其現情及方針、並發表局方之誠意及努力、同時以現狀之認識而重求用戶之協力自制、予代表以多大感嗚後、而電報事務關係懇談由各關係者間、作詳細之說明代表有二三質問及希望、至近五時舉多大成果散會、又次日同樣邀日人用戶代表懇談者、其結果必能寄與濟南電話將來之明亮者極堪注目也云

種牡馬飼養定管理法 省署令各縣遵照

濟南通訊　山東省公署、爲增殖馬產、輔助農業之發展、特飭建設廳擬具種牡馬飼養管理法、令各縣遵照、以資改善、該飼養管理法內容計分一、總論、關於種牡馬交配時期、及應注意事項皆屬之、二、飼料、關於給與飼料上應注意方法、畜種類皆屬之、三、運動、關於種牡馬之放牧交配、合飼交配及保持馬的健壯等運動事項皆屬之、四、管理、種牡馬之管理、適合馬的血液、皮毛之務育等事項皆屬之、以之實施、諸馬產之繁殖、定有良好之收效云。

蘇北抽調警察 集團訓練 十九日開學

徐州特約通訊　蘇北當局、頃以新時代警察之訓練、非採集團訓練、施以嚴格之教化、使可担負新東亞維持地方保衛閭閻之職責、因之決定抽調蘇北十七縣兩市警察來徐受訓、記者探悉各縣警士、已紛紛集徐、十九日即行開學云。

魯省縣知事會議 改月底舉行 省署令各縣知事遵照

濟南通訊　山東省公署、對於本省庶政、極力推行、勵精圖治、以期建設明朗山東、現爲明瞭全省各縣地方政務推展情形以便指導改進起見、特定於本月二十六、二十七、二十八三日、舉行縣知事會議各節已誌本報、茲悉省公署、以屆時開會尚恐有籌備不及事項、特又改定召集各縣知事會議、於本月二十九、三十、兩日在省舉行、前日特通飭全省一百零縣一縣知事、遵照改定日期、屆時來省出席、至於民、財、建、教、警、各項、照行報告事項、俟規定範圍、臨時另行飭令遵照云云。

魯濟南道尹 談管下政況 在京會見記者

北京電訊　山東省濟南道尹王露洪、爲出席華北地方行政會議於日前來京、記者往訪、據發表談話如下：濟南道建前魯北道劃分之一部、所屬七縣皆密邇省城、且有五縣定爲模範縣、尤以所屬歷城濟陽齊河三縣治安均極良好、本人去歲七月由魯北奉調來濟到任之後、首即注意治安工作、如增加縣武力聯防會剿修築各縣公路架設、鄉鎮電話完成、交通網宣傳與道義促使民衆覺悟、藉資官民協力、保衛地方剿撫兼施肅清匪共等工作、均已督飭各縣積極進行、此次會議中提案、最主要者、爲請設辦山東黃河築水工程、以防水患、因山東居黃河下游工程險紀敬應於中牟堵口之前、先辦山東各項築水工程、以防水患云。

日照警察所 幹部人員 奉命調省受訓

日照通訊　濟南省會中稱警察教練所、爲造就各縣幹部警官人材起見、擬舉辦築城防備幹部講習所、定於日前開始受訓、本縣警察所奉令後、已選派警務系長王和泉、督察長陳課庫二員、離縣去青、轉道晉省受訓云。

臨淄婦女道德會 加强會務工作 敦聘耆學鴻儒講經

臨淄通訊　本縣新民教育館自成立二年有餘以來經教育科長賈國珍之嚴勵督催及本館同仁之努力業已著有驚人成績類如組織婦女讀書會設立識字班擴充圖書室成立話劇團整理體育場組織音樂會等諸項工作刻又爲加强婦女道德會會務工作並充實內容起見、於前日下午一時在本館教室開第十次婦女道德會懇談會屆時如儀開會後首由正會長致訓詞副會長報告本會之重大任務、次即開始討論進行辦法、一、增强會員知識規定每次開會時須由本館指導員作一小時之時事報告、同時並請耆學鴻儒講經一小時、唱歌一小時、二、招收會員辦法、由徐副會長及聯絡股長、廣爲邀集及聯絡、三、增加開會次數、每星期六開會一次、並不得無故留會、以上各項均經討論果即由館長作懇切之閉會詞云。

濟市洋車夫 亦有內行外行之分 竟有依車夫生活者

濟南通訊　濟南雖然不是國際交易的大商埠、却包括了五十多萬市民、商業也日漸繁榮、自然洋車夫也隨着增加了平均五十萬民中一個洋車夫、全市合計起來有一萬多車夫、分佈在商埠與城關各處、雖然在生活日高的時候、坐洋車的人、依然是那麼多、車資起碼是一角、普通的是三角五角不等、在娛樂場所的門口、各大里巷口外、一出門、洋車擺在眼前、住戶多半是有錢的闊人、擺着一排排的洋車、無論一句到什麼地方去、便很快的拖走了、更有聰明一些的洋車夫、車上釘了自用車牌、穿上齊着「自用」號坎、在車前掛了一塊白布、而且全車簇新、一些乘客爲了冒充闊綽、不吝車資多給幾角錢、於是洋車夫的生意興隆了、在雨天、尤其是在深夜、車夫更要藉機敲竹槓、當旅客才下了火車、由紅帽子扛着行李出了車站、放在空場上、紅帽子得錢以後、再去找別的乘客、當你守着行李、僱洋車一定不順利、向你索價要較平時高貴幾倍、初次來濟南的人、總要上一次當、車站的規矩、不許洋車在站前等座、於是藉洋車夫而生財的人、跑到站門招攬客人、價目是要高貴的、他招攬客後、便轉到別的車夫、可以從中分潤幾角、他無形中成爲膠皮團的交際員了、在濟南拉洋車、也分內行外行之分、內行的朋友多、也有照顧、初次來拉洋車的要受排擠。

發掘新泰煤炭 希民衆協力 河野機關長對民衆訓示

濟南通訊　河野特務機關長此次視察泰安之途次、於新泰縣公署之前、參加民衆大會、鑑於該縣管下受資源之惠、對此探掘爲當前之重要問題、作訓示大要如下、希望大事協力、

訓示要旨　余初來新泰縣、觀及途中沿路之情形、年成非常之好、實不啻同慶、不但如此、且新泰縣埋藏無量之煤炭、由此次之開發、縣民所享之福利無限、以如此之好條件當然治安爲一要件、故現在皇軍對此而實現邁進、各位亦爲自己之幸福、大事協力、不勝希望之云云、此際初對各位、關於皇軍之眞意而言、日本軍全無領土之野心、使之眞正爲中國人之中國、即於東亞共榮圈內作爲卓然之獨立國家、至其健全爲止永久與之協力也、其次在於特務機關、協力於產業方面、作種種之研究、以此努力擴及全省、尤其如新泰縣對石炭之開發、將予以絕對之協力、關於此種問題尚有欲訴者、即爲中日兩國益形發展、兩國須合力生產物資、現在舉世界已捲入戰爭、隨之炭爲重工業原料石炭、價值、有時比於黃金白銀當有可寶貴之狀態、幸而新泰縣有多量之石炭、在此點上可以大事協力也、此地之西方嶧縣之中興炭礦、每月以五十萬元之金額發給炭礦勞働者以及其他、年額實有六百萬元、直接間接費去、在民生之提高、爲明白之問題也、請留意此點、爲新泰縣之發展、爲各位之幸福、務望大事努力是盼。

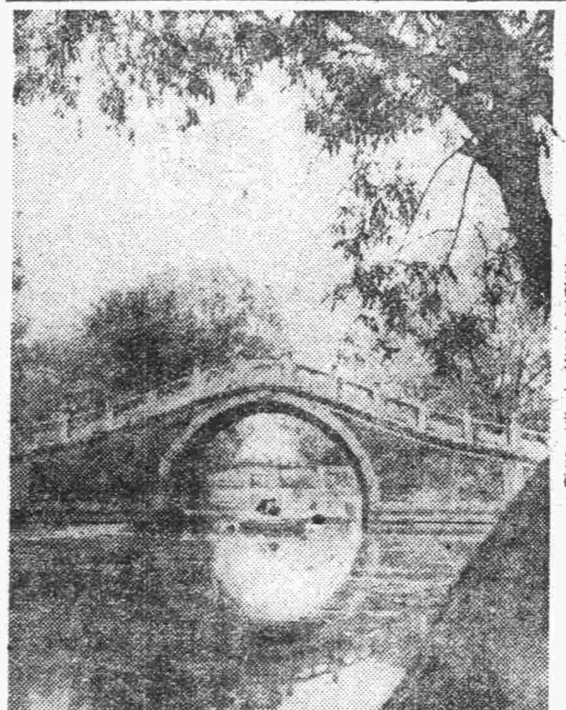

頤和園昆明湖　京西頤和園內、近日遊人漸多、一般青年情侶駕一葉之扁舟浮游於昆明湖上、樂乃無涯

山東省公署 提倡體育 公餘讀書會 添設體育組

濟南通訊　山東省公署公餘讀書會、以省署球場業已修設完備、該會爲提倡運動鍛鍊體魄起見特於會內添設體育組、暫先組織籃球隊及網球隊闔全署職員參加者非常踴躍、短期內即將開始練習云。

濟土膏店等 查禁女侍 警署奉令取締

濟南通訊　省會警察署、奉省公署飭令、以「查本市土膏店、戒烟社、禁用女招待、業經令飭嚴行查禁在案、現查各戒烟社、土膏店、仍有私用女招待情事、惟派員往查、率多藉口爲經理之眷屬、或其戚好舊僕戀飾、陽奉陰違、既礙觀瞻、尤傷風化、無知青年、始則藉爲消遣、繼至染成嗜好、貽害社會、不容忽視、嗣後不准女子參雜此項業務、或居住社內、更不得容留婦女盤桓其間、特再令仰該署、切實取締、以杜誘惑青年、而維善良風俗、倘再有上項情事發生並飭該署負責、並飭將辦理情形、迅速具報、該署奉令、除隨時派員會同各分署嚴厲查禁外、並於昨令各分署遵照、對所轄境內各戒煙社土膏店女招待、嚴行取締、務期根絕、限五日內、將辦理情形具報、以憑轉呈云。

魯各校伕役 提高待遇 每月增至十四元

濟南通訊　山東省公署、以近來物價昂貴、各縣教育界所雇用之公役、待遇過薄、殊難維持生活、特令各縣知事、所有各縣學校工餉、准由核定教育費內挪撥、每月增至十四元、以示體恤、茲將省署致各縣代電文、列左：○○縣知事鑒、查各縣教育款產管理委員會三十年度經費早經規定每月七十二元電飭遵照在案、茲因近來物價昂漲、該會夫役待遇過薄、難維生活、准自本年一月份起、援照縣署夫役待遇增至每月工餉十四元、以示體恤、所增之款、在核定之該縣本年教育費內、挪撥併編入該縣本年教育費收支預算書內、該會經費預算下呈候核定、合行印發預算表電仰遵照。

魯招考二期 宣傳人員 十九日報名截止

濟南通訊　山東省公署、爲造就各縣宣傳人員起見、特在山東省行政人員訓練所內、設宣傳人員講習班、第一期學員即將訓練終了、其第二期學員現已開始在各道市縣區招考、並規定於六月十九日報名截止云。

永華齒科醫院遷移聲明

本院因修理房屋已由天津路遷於山東路中市二二二號金星藥房內照常應診此啓

院長劉永華

英男兒萌　男性荷爾蒙

强精健身 延年益壽

英男兒萌者、即由男性青年尿中提鍊而得之男性荷爾蒙也。其力價俱會經過動物試驗而嚴定單位、又據各方面臨症應用之結果、咸認此劑確能增進食慾、改良血色、增加體重、減退疲勞、振勵精神、以至於心身愉快、行動活潑、尤如對於初老衰弱・老年衰弱・病後衰弱之人、其効更著云々。（詳細仿單函索即寄）

【包裝】

片劑（五雞冠單位）二〇片 五〇片 一〇〇片

注射液（一五雞冠單位）五管 一〇管 五〇管

（三〇雞冠單位）五管

各大藥房均有經售

株式會社 武田長兵衛商店

總行 日本大阪市東區道修町

天津辦事處 天津日租界旭街

北京辦事處 北京宣武門內大街

青島辦事處 青島莒縣路一號

41(5)64

治淋特效　治淋特效

不孝有三，無後爲大．

淋病之危毒遺害於後代子孫，是人人不可否認之事實・

治淋特效藥治-尿-塞，在灰暗的淋界，曾經治愈數十萬患者，竟衝動了全球・他對於各期男女淋濁，具有確切的殺菌止痛，排膿利尿等作用・服後必在兩三天內痊愈・擔保不復發，既無毒性，又無副作用・堪稱同類中之最完善製劑・

（倘服本劑不見確效者，可服特性治-尿-塞・亦由本行出售，詳情函索即寄）

包裝：　24片　（各地著名藥房均有出售）

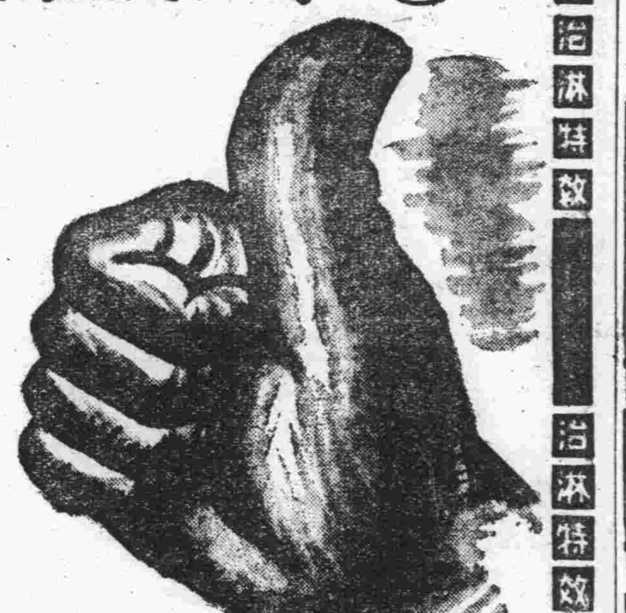

柳韓洋行 股份有限公司

天津日租界松島街三七號

京城・大連・美國洛山磯・臺北

化學內服淋藥

治-尿-塞 G-U-CIDE

治淋特效　治淋特效

張聾子 金筆獎券部 中國金筆專家 批發高級自來水筆

青島分行 **正式開幕大廉價**

購買金筆・勿失良機

開幕紀念特價品

△張聾子自來墨毛筆原價二元二特價一元九角五分

△張聾子新型眞白金筆尖原價拾一元特價五元五角

△中空眞空管新式自來水筆原價三元正特價二元正

高級特價品保用二十年

◇最新式化學白金尖謝拉牌原價十二元特價八元八角

◇最新全秋角桿化學白金尖雙手牌原價十九元特價十二元

◇最新式金星大號黃金尖……原價七十七元特價五十五元

注意凡十元以上金筆一律保用三十年

本行備貨充足、批發零售、價目克己、倘不合用、商標不去可以退換、不用贈品吸引顧客、不使巧詞欺人、全憑貨眞價廉、以實事求是的令顧客滿意、社會有口皆碑、並非自詡、絕非虛誇、細審本廣告句句眞理、可以證明本部各種水筆價目自六角起至二百餘元

各界購筆須知

購買金筆勿貪圖贈品、因贈品也是買來的、早經加在貨價之內、購買金筆要與賣者言明、到別家比較、倘有不合、准許退換、這樣絕不能上當、世界各國名牌、派克、瓦特門、康克令、雙手牌、拜羅德、支加哥、福特牌、雅士牌、謝拉牌、倍利看牌、與夫上海明星、金星、華孚、大孚關勒銘、愛國等牌、均有工廠設備、久已著名、本號全有、如由文具莊隨便購買、自印牌號。即謂名牌、那眞是欺蒙社會矣、買者必然上當勿疑。

經售公益獎券　搖彩香檳馬票

青島分行天津路（電話二六六〇九）　濟南總行商埠三大馬路中間

各地同業批發另有折扣價目表歡迎索閱

神農王留・物理治療

青島 **紫外線電療院**

想要征服諸病希望健康必須先以電氣治療

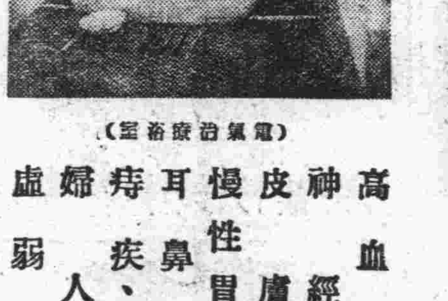

（電氣治療浴室）

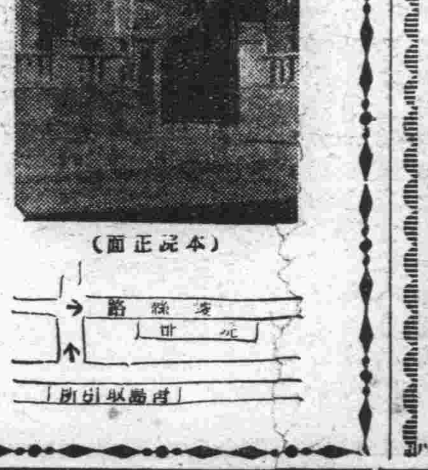

（本院正面）

高血壓症　神經痛　皮膚病　慢性胃腸病　耳鼻咽喉　痔疾、性病　婦人病　虛弱小兒

青島陵縣路一八號　電話二、八五三三號

楊道眞大夫 專門根治 **花柳淋病** 保險速愈

淋菌培養試驗溫度在攝氏表三十四度至三十七度間發育繁殖三十八度至四十度以上淋菌完全死滅準此原則本所用科學發明溫灸各器治療內裝殺菌藥品使溫度漸漸增高淋菌迅速滅絕此法專治急慢性淋病魚口便毒軟硬下疳橫玄梅疹皆能短期內迅速除根會注射德國六〇六法國九一四及黃色素散針而病不全愈者請來一試便知

地址觀象一路一號楊道眞診所

新苑

編者

答客問

——兼致橋影先生——

報紙是社會的「公器」，決不是任何一部份人的「御用品」、「御讀物」，這是編者一再聲明的，所以本刊要讓它「大眾化」、要使多數讀者，全有閱讀的可能，準此，在選稿上，當然要顧重於大眾的興味了，那麼少數人引以爲不滿的，當然不能顧及，要使編者去迎合每一個讀者的心理，那眞是千難萬難，碍難辦到！

近日以來，很有幾位朋友問我，在他們的意思，誤會了我是新文藝和新詩 反對者，則吾豈敢！我所反對的是不通的新文藝作品、和莫明其妙的新詩，果然有那相當好的作品，無論其爲新爲舊，全有發表的機會，決不是良莠不分，而一概謝絕的，總之，編者決無「偏見」，是以好壞作取舍，「寧缺勿濫」！

昨天接到橋影先生一封大札，他是很贊成我的「大眾化」的主張，而引以爲憾的是本刊沒有新詩，同時因爲他是一位新詩的愛好者，而沒有新詩讓他讀，以及和他同調者去讀，似乎是違背了大眾化的主旨，並且說編者「也許你不懂詩，也許你是個老頭腦家，會四書五經，……」這眞使我受寵若驚，要說懂得四書五經，那眞是一件談何容易的事，而橋影先生如此許我，眞是不勝榮幸之至，殊不知我的頭腦並不老，即使老，亦不配稱「家」，那麼「老頭腦家」這個名詞，在我還是破題兒第一遭的領略呢！

我雖不是新詩的作家，好的作品，總還能看得出，我所不懂者，是任何人所不能懂的新詩，這自然是在割愛之列，閣下雖然愛好，我本着良心的主張，不能讓報館賞那筆寃枉錢，去買那「奇文而不能共賞」的稿子，即便拒酬的話，我也很珍惜這新聲版的篇幅呢，來來來！有這們幾句新詩，我介紹幾你看，也許你能認爲是「佳構」？

薄日向着那邊辭去，
疲倦的白晝已經睡了，
湖裏的嫩柳已非人平池，
這樣的寂靜，這樣的幽深，
我必須離開我的愛人，
流吧！淚珠兒！如雨滴逗，
這裏哀惋的柳葉翁翁，
……

我眞不敢直往下抄了，什麼叫「楓葉翁翁」，我不懂，你懂嗎？如果你認爲這是美妙的佳構，我寧肯向閣下道歉，我不敢那麼大胆披露，你那善意的賜教，我很感謝，自要事實上說得過去，總不會使你和與你有同感者失望，朋友，你明白了，本刊極端公開，編者決不剛愎自用，少存偏見！

言所欲言

窗外集

——有序——　索斯

很多日子，沒寫文章了，靜久思動，又想寫點文章，要找尋寫作的動機，是沒什麼可說的！有之，寫了換幾個錢而已！

窗外隙地，有花，有草，有樹。在那中，欣賞一番花香，草色，微風中搖曳的枝葉。是如何的富有雅趣呵！可惜，在咱的窗外，只是些雜草，亂石，枯木；令人有荒涼零亂之感。在苦悶之際，望見這樣的景物，心裏更感到莫名的難堪。

咱的文章，裏面沒有香、沒有色，實在是平淡乏味有如雜草，亂石，枯木，叫人看了不生快感。有的，只是無聊之感想，身邊的瑣事，不三不四的嘲笑風抹，難登大雅之堂！雖是如此，或許也有人要這個調調兒？在自己說：可以發洩心胸中的苦悶，窒積着的感想；同時，學習寫作。別無奢望，不是想借此之登龍。說眞個的，咱的劣等文章，也夠不到登龍的資格。

文章不高明，似乎到沒什麼關係，集名不要太平凡了，別致點才好。「窗外集」這名兒，雖不見得別致，我却很喜歡，所以用來做題名。

閒話多了討人厭，就此打住書歸正傳：

—黑眼鏡—

摩登？衛生？美觀？咱不講究！可是，一般摩登女性，幾乎每人的鼻樑上，都架着一副黑眼鏡。在強烈的日光下，戴一副黑眼鏡，可以避免強度的日光的刺激，却是滿寫意的。

女性的一双明眸是十足的流露出，具有無上魅力的，美的光輝的。被那兩片圓圓的黑玻璃一遮，可就給掩蓋得嚴嚴密密的了。在側面窺視，還可得見 許因柔媚的眼角風情，然而太渺茫了。這未免損傷了女性美。

據筆者看來：在夏日，可以戴一輕巧有遮緣的軟草帽。帽上，飾以美麗的紗帶，或小片的鳥羽，這不是很美觀嗎？強度的日光，是不會和嬌嫩的臉蛋兒接吻的。如果草帽是淡綠色，或墨綠色的，則更有清涼之感。

通俗、趣味

報紙的副刊，應該是大眾的。內容，應該以大眾的文化水準，大眾的趣味爲標的。要是以什麼純文藝來標榜、那只是極少數的文藝愛好者的「御讀物」了，不是屬於大眾的。

那末，究竟怎樣來適應大眾呢？這是應該探討的。據筆者的淺見看起來，不外兩條路子：通俗化和趣味化是也。通俗：在文字方面，白話文不可歐化、文言文不可晦澀古奧。意義呢？要深入淺出，易於瞭解。至於趣味，有所謂高級和低級的分野。根據「屬於大眾的」，我們應當偏重於低級趣味，使大眾易於領略。這得有個分解！像什麼「大姑娘的乳房」、「公公偸兒媳婦」……等，是要不得的！……莫忘了報紙是負有教化之責的。麻醉青年的桃色文章，在報紙副刊上，是絕對的應該根絕的。可以附重於人生趣味，使在苦悶中的人們，領略點兒人生趣味，則陷於偏枯情態。所謂低級也者，並非卑污下流的意思，人們是當該明白的。

附帶要說的：根據「屬於大眾的」意義，取稿要絕對公開，不問作者是誰何？只要文章合乎本刊的稿例，能夠上通暢的，都可發表。有的副刊編者，文章的取捨，是看是否是自己的朋友？或是間接朋友？（經人介紹之類）那樣，是把「大眾的」，變而爲「私有的」了！這樣的副刊，讀者看久了，也會厭膩的。因爲老是一種調調兒。若是爲了編輯的便利起見，特約幾位做爲基本寫稿者，這是可以的，也不必避諱是否是編者的朋友。這是不會遭受人們的指摘的。

以上的一些話，是因本刊的「變」而引起的，借此來談談報紙副刊應該怎樣？門外人之談，不過拋磚引玉耳！

幣與斃

慕遊

「幣」與「斃」，這兩個字，在外表上看來，只有半字之差，可是它的意義與用途却有天淵之別，而更有連帶的關係，有了「幣」，你可以不顧一切的爲所欲爲，甚至及「斃」已頭臨，所有一切一切，的也就全部完了！

中國的方塊字，細研究起來，眞是有些含有深奧的意思，有的取其意，有的取其形，這「幣」與「斃」，就是取其意的，蓋「敝」者破也，雖然已經破了的東西，而以「巾」護之，有誰知其爲破，只要有「幣」在，雖破亦新，反之，只有斃其自「斃」，是以「斃」一字在人們的心目中，是引以爲無可奈何的了。

社會上的一般人們，熙來攘往，有誰不是爲的「幣」，因着不可多得所以有些政客們貪贓賣法，奸商們囤積居奇，壯士們的挺而走險，目的所在，……無非爲所得之「幣」，以求其不「斃」，但是到了山窮水盡，得「幣」無由的時候，那只有坐以待「斃」了！

鴉陣圖　徐培基先生作

都市談奇（四）

——小鳳——

余有遠戚陳立言者，三代爲官，威膺要職，傳至立言，伊以宦海風潮，至爲險惡，乃設肆而商焉，陳精明強幹，不數年，大納厥財，鄰里戚黨之貧困者，無不時受陳之周給，人咸德之，陳之所以爲憾者，家雖富有，而無子嗣，故其十六歲之女兒，夫婦愛之如掌上珠也！

女名淑玉，聰穎過人，延師教讀，過目不忘，娛樂場所，從不涉足，暇時輒以小說作消遣，劍俠如呂四娘輩，女極慕之，嘗自思之，幾時我能學得那般好身手，則願足矣，女亦自知完全屬於幻想也！

其右鄰沈姓者，係夫婦二人，帶一女兒，以出珠花爲業者，女名小鳳，貌極娟秀，時以異樣珠花往陳家售賣，因是與淑玉善，淑玉不時約小鳳爲戲，爲日既久，二人以年相若，性相近之關係，倍極親熱，是歲，京中疫癘盛行，小鳳之母，不幸病死，淑玉懇請其父，設法周給，彼亦自出籌治相贈，小鳳之母，始得殯葬，小鳳無時不思將如何以報陳家也！

小鳳自母病故後，父女二人，相依爲命，無如沈年邁，手眼遲頓，所業恆不能得一飽，其日常生活，則咸賴淑玉之接濟，未幾陳家之新屋落成，廣廈千間，壯麗異常，陳以人口過少，乃商之沈翁，可遷居於門房，小鳳住伴淑玉，所有一切衣食，悉由陳家供給，沈感願往，以長久累人，心殊難安，淑玉堅請於小鳳，彼父女以情實難却，遂往焉！

陳之新屋位於北京東單牌樓西總布胡同，屋後，有小花園一座，淑玉暇時，即與小鳳在花園中遊戲，小鳳長淑玉一歲，淑玉以姊呼之，二人雖屬異姓，而暇食與俱之情形，直是一双同胞姊妹也！某日二人戲於園中，正是桑椹熟時，三五頑童，登牆攀樹，探果而食，淑玉恐若輩跌傷，乃厲聲叱之，彼童竟口出不遜，女氣極而莫可如何也！小鳳乃俯拾小石一粒，脫手而出，竟中彼額，童大號踊牆而去，淑玉笑謂小鳳曰「姊之投石，何如是之準確？」小鳳笑曰「妹請看枝頭之小鳥，投之亦不過如是耳！」言訖一石飛去，小鳥應聲而落，淑玉驚挽小鳳之臂曰：「多年相處，竟不知姊有如此能爲，想來尙有他技，請姊不棄，有以教妹！」小鳳微點其首，乃曰：「教妹固不妨，萬勿使陳叔叔知道也！」淑玉誓言堅守秘密，小鳳乃以小書一冊示之，每日朝夕，二人輒往花園練習，沈翁亦有時加以指導，一年而後，淑玉藝業，大有進步，沈翁告之曰：「小姐今日所學，已得小鳳之半矣！」

某夜，有樑上君子光顧陳宅，竊得皮衣數件，正欲越牆而走之際，竟爲淑玉二人查覺，遂是出屋，賊見兩個女孩追來，毫不畏懼，乃一躍登牆，招手呼曰：「請隨我來」！彼賊固不知此二女係有驚人之武藝者，淑玉一石飛去，賊應聲而落，瞬息間，小鳳已至賊之身畔，一腳飛起賊乃仆地，正欲躍起之際，已爲淑玉按倒，小鳳找來繩索，牢縛賊臂，二人乃將衣物執去而就寢焉！天明，傭人打掃庭院，見花園牆下有一人被綁在地，乃驚告主人，陳嚴訊之，始知其爲竊賊，問其被何人所執，賊曰：「兩個少女，一將我按倒在地，貴府有此驚人武藝之二位小姐，小子再不敢犯矣，即請釋我萬勿送官，因我家尙有病妻老母在也！」

陳聞言大驚，以爲淑玉小鳳，俱是閨中弱質，何能擒賊，乃喚二人至，賊一見二人來，遂叩首曰：「就是這二位小姐！」小鳳笑曰，看你敢輕視我們不？本待折爾狗腿，念汝亦是被窮所逼也」。陳出洋二十元，命僕爲之解縛，開門縱之，賊叩謝而出，陳回至屋中，召女兒與小鳳，問彼學藝所由來，小鳳知不能隱，乃據實告曰：「我父精武藝我自幼從學，我祖父在貴州作官時，係得自異人傳受，縱不能作萬人敵，千百之衆，難近其身，後我祖父被人所害，我父誓報此不共戴天之仇，遂到處探訪賊人之蹤跡，在河南開封，曾手刃其羽黨一人，吾兒死焉！五年前，偵得賊首在京，迄今仍未訪得此仇一日不報，我父女一日不能甘心也！」陳聞訊之下亦爲之太息，自是對沈氏父女，遂加優待，又三年，淑玉武藝，異常猛進，某年中秋節日，沈氏父女與淑玉三人忽告失蹤，陳遍尋九城，毫無音息，陳雖焦灼，料彼女決不致有何意外，半月後，陳得淑玉自津封寄來一信謂沈氏之仇已報，日內即相偕返京云云，陳大喜，一日午夜，陳正觀書燈下，忽然窗一啓，淑玉飄然而入，爲之一驚，陳詢小鳳父女報仇之經過，淑玉詳告之曰：「沈翁實一大劍俠也，小鳳少遜乃父，惜女緣淺，不能盡得其所能」，言罷出一小革囊，內藏三寸小劍一柄，告其父曰：「此小鳳贈我者，而出，可取人首級於三里之外，小鳳劍存於後腦中，心之所思，劍之所及，我不如也，現彼父女已往貴州，往祭其先祖之靈，歸來不知何日！」陳頻點其首，蓋無時不懷思沈氏父女也。

六姨太太

——小星之典型——　（愼）

宋灣恩老爺，當年作總督，後來又作過鹽運使，官運亨通，於是財源足矣！況宋老爺又是搜刮妙手積財萬千，不可以斂計，宋老爺引以爲憾者，繼承之人，若大家私，死後白白便宜族人，那有多悶痛心，於是所納姬妾，子孫娘娘，似乎是有意與他爲難，雖長齋禮佛，終歸無效，某年，五姨太太竟以有喜聞，全家皆大歡喜，七八月後，五姨太太果眞大腹便便矣！

宋老爺之正室夫人，總無日不在菩薩前叩首焚香，但願克生麟兒也，五姨太太，本極得寵者，自懷孕後，衆星捧月，更是嬌的了不得，產科醫生，請了五六位之多，據醫生診斷，準是男胎，不過隔着一層肚皮，似乎也不能知道那麼確切，也許是宋老爺該當命中無兒，五姨太太分娩後，所希望的金童一變而爲玉女，全家大失所望，五姨太太更不開心，宋夫人到底會解嘲，她說：「先生女孩最好，這是先開花後結果……」宋老爺們乎得着一點安慰，詎料三朝之日，這甫生三日的小掌珠，竟自會起了「瘋」，兒科專門醫生，此來彼往，不知請了若干位，醫藥罔效，我佛無靈，這一條小生命，好似曇花一現，連天日也未見得，悄悄的消滅了，這是五姨太太身上掉下來的一塊肉，她怎不痛苦，難要的死去活來，死的終歸是死了，宋老爺更是急得不了，還是宋夫人會寬諸，會解嘲，她說：「是兒不死，是財不散，要是長到七八歲，豈不更坑人」？誠哉斯言也！

× ×

五姨太太的妹妹，又俊俏又風流，宋老爺早就上了眼，不過沒得到一親芳澤的機會，這一次來伺候她姐姐的月子，宋老爺認爲有機可乘，大施其勾引手段，明着買鑽戒，暗中送鈔票，作衣服，買高跟，那又是太普通的事，姐丈多情，小姨未必無意，一切的一切，宋老爺如願以償，好在有得是剋削來的民脂民膏，一萬元的支票用於五姨太太的令妹，一變而爲宋家的六姨太太了。

六姨太太眞美，眞聰明，眞是一個小狐狸精，獨擅專房，爲所欲爲，兩個人也成了仇家的親姐妹，五姨太太雖是她……六姨太太是當着她面的發揚，背地裏誰不叫她「小老婆」，六姨太太一點兒也不惱，她說現在這種年頭兒，只有小老婆才吃香，一言破的，總算被她搔到癢處，試看今日一些位居小老婆的女人，那眞是老爺心目中惟一的大紅人兒！

× ×

到底宋老爺是老爺，以前的五位如夫人，已是疲於奔命，自六姨太太進門，此外雖頻服鹿茸，五姨太太總是說爲不滿足，徒誑日服「養命酒」，了其奈六太太何！那麼子嗣的問題，自然永遠是個問題了！

到底六姨太太聰明，爲着不得宋老爺失望，不惜降尊而紆就匹夫，「他山之石，可以攻玉」，日月完成，麟兒在抱，宋老爺明知道不是自己的血統，也只有承認她是那孩子爸爸，對於六姨太太，不但不更爲寵愛，以着慰勞，「只有小老婆吃香」，此六姨太太之所以爲六姨太太也！

請喝一杯！

在我們貴國禮俗上：來客必先奉上一碗茶，但是另有一種所謂「蓋碗茶」，有點貴族意味，而帶官僚化。想未看過「蓋碗」的人，恐不在少數。不過，在從前茶館裡，不用壺；而用大蓋碗，這種大蓋碗，比現今的小茶壺，要大上兩三倍，古意盎然。

我所預備的這碗茶，雖然比不上蓋碗，但杯子却也不小。而且；這杯茶任何人可以來喝的。在唱戲的術語上，在戲台上唱累了喝茶，名謂——飲場。我們在開始談話以前，不妨潤潤嗓子，俾精神貫串，才能說出響亮而理直氣壯的話來。

這杯茶：不僅筆者一人享受，就算請想說話的讀者們，來「飲場」的意思。只要理直氣壯，大家可以隨便談談。雖然只一杯，好在每次只限一位，茶雖少，以之潤潤嗓子，我想足夠了！

茶資由我破鈔，千萬不要你會！我會！嚷成一團，是所厚望焉！

涵清會計師事務所
會計師　戚金屏
所址青島湖南路上海飯店
電話（二）五九〇二號

九轉還陽丹　居家旅行　不可不備
主治　霍亂時疫中暑吐瀉中寒洋抖轉筋麻木頭暈目眩腹痛絞腸羊毛疔痧猝倒中風四肢抽搐口吐涎沫以及吃蟹中毒等症無不靈效如神輕者一瓶重者三瓶無不靈然備有詳細仿單歡迎索閱外埠購藥由郵發奉
發明者：國醫鹿鳳軒
總經銷處：宏濟大藥房　山東路
代售處：青島各大藥房

現已開幕
凌芳飲冰室
歡迎嘗試
地址河北路二一號　電話二六一七八號

牛黃鎮驚散　專治小兒驚風、初生臍風撮口、牙關緊急、發搐、胸部痰涎壅盛、角弓反張、天吊、夜臥恍惚不寧、受風咳嗽發熱、大便白沫或青、嘔吐叫等症　每包二角
五淋白濁丸　五淋白濁男女常有此症發育於人交媾或因生氣染成是症……每瓶售洋一元　特製二元
安胎健康藥　專治孕婦嘔吐白沫胸部滿悶……每瓶售洋貳元正
婦女調經丸　專治婦女經期小肚痛或腰痛……每瓶售洋貳元
上海永樂大藥房出品
青島經售處　▲李村路永泰昌　▲天津路宏濟大藥房　▲北京路天合益藥房　▲膠東大藥房
本市代理處　▲山東路長春堂　▲雲南路同濟堂　▲威海路大生藥店　▲泰和堂共和藥房　▲滄口同義堂鴻春堂仁發藥店　▲東鎮三路市東藥房　▲李村永春堂　▲四方子傳藥房　▲山西路長春堂
外埠代理處　▲高密順德泰福生藥號萬和堂　▲膠縣宏大藥社　▲壽古堂德全堂　▲博山福成祥　▲濟南張學子藥房　▲濟寧瑞興泰　▲益都益和商店　▲煙台福昌泰

招募職工廣告
一、中國人職工（木工職二十名其他各職若干名）願入本廠工作者望本人攜帶履歷書及四寸半身像片兩張到本廠勞務係接洽可也
青島市荷澤四路十四號
浦賀船渠株式會社
青島工廠
中華民三十年六月八日

三菱公司
營業科目
花生米　花生油　花生餅　棉花子　小麥　麵粉
學肥料　煤炭　玻璃　白糖　海產物　紡織
色紡績　諸機器　及各種機器　小型汽車　汽車　染化
電線各種金屬　皮鞋　棉布　人造絲　顏料　化學工業藥品
月星牌　其他各種雜貨
三菱海上火災保險會社代理店
電話　大班22七五一六　雜貨22八五三四　燃料22三五二九　營業22一七一四　綿業22七五一七　保險22二六一四　會計2四五六四　機械22二八　庶務22一九四　…2六六四三

淋病
淋疾能可神速全治
百浪潟普清
適應症　本品爲無色針狀結晶，對於一般敗血性之疾患，產褥熱，丹毒，肺風 Angina，敗血膿毒症，多發性關節炎，蜂窩織炎，重症化膿性淋巴腺炎，癤，癰，中耳炎，扁桃腺炎，敗血性猩紅熱，急性及慢性關節炎，骨髓炎，炎衝性尿路疾患，急慢性膀胱炎，腎盂炎
用法　通常成人一次〇·三—一克，一天三次
三共株式會社
本社　東京市日本橋區室町
出張所　天津西宮島街一ノ五
三共 SANKYO
—PROSEPTIN—

花柳清血掃毒丸
劉氏開鬱舒肝丸
總經理　福海藥房　青島黃島路
代售處　健民藥房大沽路　長春藥房石材路　泰和堂東鎮威海路　新民藥房天津路　仁壽藥莊滄口大馬路　太和春金鄉路　同德堂台西鎮二路

諸君欲購眞正嶗山茶墨水晶石眼鏡請至
三山誠眼鏡老店
營業四十餘載
專採嶗山晶石　自設電机五廠
出品精良　聲譽中外馳名　定價低廉　堪稱華北唯一
青島即墨路五十五號
電話二一五八六三

補腦健腎 固精益髓 龍虎精
不作虛偽宣傳　全憑藥力證明
是最名貴的補劑　腎虧虛弱的救星
服此龍虎精一盒……保你食慾大振……精神倍增
服此龍虎精二盒……保你容光煥發……身體轉強
服此龍虎精三盒……保你腦力充足……益壽延年
每盒售洋一元五角
青島經售　太和春金鄉路　長春堂山東路　長春堂北京路

維他賜保命
何以注射長命牌　而功效立見？
維他賜保命注射名著　立見功效
維他賜保命通普注射　勝如骨仍保命瘦骨
十年良藥：功效獨到
維他賜保命成分之名貴，可稱舉世無匹，內含標準十字D結晶胎盤荷爾蒙人參鹿茸之精華等，主治一切虛損形內分泌結晶體維他命B女用內更加卵巢濾胞內分泌結晶體有調經補血之特效，絕非市上搖稱補針補丸類者所可比擬也（用本品戒煙功效卓著）
信誼藥廠監製
青島辦事處　山東路八十六號二樓　借電話二四八二、二四二
贈閱　精美小冊二種「康寶」「醫藥圖說」　函索即寄

三鶴牌　三和棉織廠
SAN-HO
老牌子新出品
蘇紗汗衫　涼爽舒適
各種背心褲頭　棉毛運動球衫　西裝內衣襯衫　婦女兒童新裝　莫不應有盡有　歡迎批發零售
青島三和棉織廠精製
營業部　址　高密路　雒口路
電話　二五五三七　二一七一六
電報掛號　一三三五〇

中醫　蔡逸儈大夫
主治　內科、婦科、兒科、一切疑難大症。
門診時間　每日午後一時至三時　診費：普通一元特別二元
出診時間　不限時間。每日午後五時以後但急症隨請隨到　診費市內五元市外另議
施診　每日上午施診貧民免費
診所　青島太平路東首十二號　借用電話二一〇二五

康動臣
固精補腎丸
夢遺滑精　腎虛早洩　一盒即愈　三盒斷根
專治男子陰虛精虧夢遺滑精早洩陽痿腎寒精冷……每盒一元五角
膠州路杏林藥房、洛都路美華藥房

康動臣　調經養血鳳凰蛋
此蛋專治婦女經血不調月經前後忽多忽少血色不正……每盒六粒一元四角

婦女白帶（康動臣製白帶聖藥）
當日見效　兩盒斷根
康動臣　花柳清血消毒丸
專治花柳梅毒楊梅瘡……每盒一元五角
▲東鎮泰和堂膠州路杏林藥房東島路滙濟藥房益都路美華藥房

康動臣　婦女通經化血丹
專治婦女經閉不通三五個月經閉不見……每付一二元四角
青島總代理　天津路　東華大藥房　電話二三八六六　二六六〇九號
▲山東路長春堂　▲北京路長春堂　▲東鎮維古藥房　▲滄口同義堂　▲四方子傳藥房　▲濟南張學子藥房　▲小港路益都路美華藥房　▲膠縣宏大藥社　▲坊子振華齋　▲博山福成祥　▲高密順德泰　▲周村同興茂　▲即墨惠民藥房均有售

禮堂觀劇閑談

吳素秋紅遍琴岡 馬福祿頗有小疵

尤殿華

吳素秋女士現在紅遍南北之天之驕子、其藝術聲譽、不但獨步群雌、抑且駕高四小名旦以上、此次來青奏藝、票價之高、幾與乃師荀慧生君齊驅、實出人意料之外、而女士當以此爲榮也、女士天賦聰穎、姿容秀麗、一曲紡棉花紅遍滬上、震動九城、此乃芳年玉貌、及其柔婉表情、嫵媚玲瓏之所致、是以本月二日紡棉花海報貼出、座爲之滿、此劇號召力如此之大、可見一般矣、筆者去之過晚、坐樓殺媳將過、馬富祿連陞三級登場、富祿吐屬雖然敏慧、蕭灑熟流倒有餘、而精密恨當不足也、如爲盃計師張別古口他罵萬這稱粗俗名詞、連說數次、爲名丑者自難意氣、殊不知顧曲作何感想、連陞確實很賣力氣、博得彩聲不少、推三次報禄尙未來報、竟搶口說出王大人連陞三級、可喜可賀、話未說完、報子上場、富祿大窘、又不得不重說一次、雖觀衆不注意這類戲、還是留心爲是、免蹈馬連良此次在津之覆轍、吳素秋紡棉花、本是玩笑戲、引人一笑而已、無足評論她能學含像舍、令人作十日思、實屬難能可貴、總之這類玩笑戲、味同嚼蠟、不能過周郎之癮、筆者次日於大雨傾盆中前往觀光坐宮、意欲一見其概、全體演員演來頗足動人、新進老生遲世恭、唱來純屬中音、激壯爽朗、雖不及譚之博大光昌、馬之婉轉柔靡、言之高低寬窄、一任其意、而典雅凝重、一氣呵成、堪稱後起人才、未開言一段聲宏氣足、弟兄分別十五春一段、醇厚耐人尋思、叫小番之委調、調高響遏、可過行雲、回令被擒時、做作略嫌呆板、吊毛生澀、不甚美觀、吳女士之公主、扮相秀美、見者如群玉山頭、風格瀟然、眉目生動、大段三眼、博得掌聲雷動、但猜一猜聽來像荀、莫不是又似宗荀、雖然宛轉動聽、似屬駁雜不純、對背快板、實臻極境、歌喉瞭亮、清勁而兼流俐、無始暢終懈之病、此殆爲座客所重、思家鄉想骨肉之思家鄉三字唱成昏音、似失京派氣味、盜令回來、入宮未抬步、出宮未舉腳、似不近情、李德彬之楊宗保、咬字吞吐合法、身段姿式、亦皆可取、關德威之楊六郎、音帶尖窄、又含唯聲、拏住奸細、不示詫異、聽說四郎回來、又無喜容、擊鼓升帳之說白、說來稀鬆平常、似不劇中人身份、未免減色、張蝶芬之蕭太后、莊雅肅靜、唱作圓和、馬富祿之佘太君、海報注明反串老旦字樣、動人聽聞、同憶馬連良來青演青風亭、均係富祿反串、確是可觀、筆者常說、這對老夫婦一出進宮幾步走、形容畢肖、就可值五元五之代價、本來佘太君身份、與青風亭張婆不同、因其乃將門之母、做作必須有火氣、這且不談、但抖水袖、晷帶將幹神情、這是唱丑的特點、亦無甚驚奇、見四郎大段流水、一字一句、靡不用壽氣力、聲如叫天鳥、無一腔三折纏綿搖曳之旨、似入魔道、兩個國舅中當然有賈多才、他在抬玉鐲中、博得彩聲不少、飾國舅隨便一點、識或是他知足處、總之秋文劇團、很能叫吾島士媛大過戲癮、且吳女士甚爲知趣、常演双齣、以符觀衆熱望、此更殊屬可嘉、化錢的人們不屑矣。

──吳素秋『霍小玉』戲裝照──

紡棉花雜譚

牛世良

在梨苑裡、灼鑽劇壇上的優伶、因其出手戲而被人交口稱讚、伶人由而大紅、戲亦成了盛行一時的了！像前幾年的霸王別姬、曾風靡一時、這戲是梅蘭芳楊小樓唱紅的、如是群伶風然景從、唱的好壞放在後頭、要不唱別姬、那能算時代旦角嗎？武生行、也要扮上霸王、不那兒能說得是全材？這也是觀衆的心理意矢在這齣戲上、要不然伶人們怎麼能爭着唱呢。所以是在一齣流行一時的戲、乃是觀衆們捧成的、當然紡棉花也不成例外、如是坤角兒們、有個小聰明的、長的好看些、抓住顧客的心理、那就能名利双收、生角們也在唱着：滾魂鈴、金錢豹、和紡棉花異曲同工、可是豬八戒那份樣子、有誰會喜愛他、記得小陽月樓在前幾年的時候、其拿手戲八寶公主、石頭人招親、其歷草裙舞、歌時調唱小曲、處處充滿了桃色性的表演、小姐太太先生們、無不一睹爲快、座上客長滿、纏頭金帛纍纍、可是去年他在青島怎樣？殺羽而去、不外是顏色已故、成了明日黃花、失去了吸引的勁兒、所幸現在京朝派名旦、尙未與此高抬、坤伶旦角除了吳素秋童芷苓貼此戲次數最多、最能招座外、其餘的也不過是些不甚風頭的坤角兒、正戲不能號召、變着花樣招睞顧客、所以紡棉花有好些戲劇有心人、認爲病態畸形、失去了藝術味兒、原因是像這種戲、全在其人、以色彩爲重大原素、是具有磁石性的。

在前年滬上更新舞台由北京約去趙金蓉、吳素秋梁韻秋李婉雲四坤伶、迭次出演、四人如是勾心鬥角、各展交際本領、其中要以趙金蓉有點兒聲價、吳素秋之母交際手腕靈活、梁李二伶較爲遜一籌、可是此四人登台、大失所望、成績頗劣不受觀衆歡迎、吳素秋在急中生智、研求以學諸名伶之唱腔、小調什的紡棉花、號召觀衆、上海喜新鬪玩藝、只要有噱頭熱鬧、必可引人入勝、吳素秋果然大紅而特紫、紡棉花不下紡了二十幾次、她們三個呢？啞然北歸、至京使無臭了！吳素秋今日紅炙劇壇上、紡棉花實在是她的一個大

五里紅霞美容

、作一短小喜劇觀耶？那幾年要算演盤絲洞的坤角們、最使人性感、風騷已極、此戲亦曾爭演於一時、而紡棉花不過有一二坤伶偶而爲之、並不十分受人歡迎、閨童芷苓在未大紅時、演此戲由張三別家、乃妻與人通姦、最後謀害張三、奸夫淫婦俱罹法網、並且最近有後本紡棉花出現、故事意在警惕社會人心、然終不敵其誨淫之害。張三回家一幕短幾劇、意在賣弄歌唱、以清俐妙然的鶯喉、像鸚哥似的學人家唱幾句、小調大鼓哼上點兒、刺激觀衆心神爽快而已、像不像？爽快否？那可不敢十分把握、反正逢場做戲、何須認眞？案紡棉花爲小馬武唱砲、至今紡棉花一劇已紅到絕頂。吳素秋二度演唱、博得無上佳譽、紡棉花之紅運實方興未艾也。

五里豔芳雅君

談童芷苓

坤伶童芷苓女士、爲四大名旦中荀慧生之得意高足、秉性謙和、藝術出衆、習青衣花衫、能戲不下百齣、在京露演、顧曲者每有座滿向隅之嘆、科班中之名旦、亦多有望塵莫及之感、日前曾觀得意緣一劇、表演訴瑚一段、確是閨中少女之情態、始而羞惱、繼而歡悅、天眞爛漫、婀娜玲瓏、極盡談諧、令人捧腹、博得彩聲不少、至閨房下山兩段、表情愈爲緊湊、腔調新穎、洵屬難能可貴、而其學荀之惟妙惟肖、實爲他伶所不及、青出於藍、冰寒於水、若非聰穎過人、曷克臻此、還望記之、公諸同好。

古今因果談

懺因居士

民國十八年十二月十三日、怡和洋行利生輪、由大沽口南下、出海未久、遇颶風、天又降大雪、雖白晝莫辨航道、巨浪之來、高達數丈、有時船頭向天、船尾陷海、後浪忽至、則尾向上而頭下沉、旅客船員、因頭幾陷失坐立之能力、岦崖殼動機爲浪擺毀、船中人皆不作生望矣、正危急時、忽發現一大魚頭於船身之左舷外、相距約六七丈遠、面巨如浦江內所拋之海筒、兩目如電光、鱗射至十餘丈、低而全身透現、鱗甲作紅黃色、身較利生輪長數尺、約二百六七十英尺也、魚出海面後、周圍之浪即平、而右舷外之風浪仍大、忽自海底亦擁出一巨魚、鱗甲作花白色、翅鱸張展、高與船齊、兩巨魚一左一右、挾持利生輪以行、此時浪平船穩、利生乃向煙台而去、回視兩魚之外、波浪仍排山倒海也、魚亦如之、傍船而行、儼如兩翼、買辦錢桂森詫爲異事、旅客中有不信者、出艙觀之、無不咋舌驚嘆、迨船行一百二十哩許面、始安全入芝罘海口、兩魚各掉頭而去、詭船中有張君者、當時餐駭萬分、自分己無生理、目睹同船之人、莫不悲號啜泣、因素敬觀音大士、知徒哭無益、遂堅勸衆人、同宣觀音聖號、求菩薩慈護、故感大魚出現、而出船脫險云。

按此事詳見民國十八年十二月中上海新聞報、天津大公報、北京順天時報、絕非臆造欺人之談、而張君所述、在各報未經刊載以前、足見觀音大士開靈救苦之願非虛、而張君與同船之人、受恩脫險爲實證矣。

錢永汀、曹行鄉河塔廟人、業瓦工、性忠厚、行事不苟、旋因目疾廢業、遂至誠頌念佛、未幾目疾愈、每日早課後必虔誠拜誦大悲咒一遍、雖寒暑雨間也、民國十四年九月初七日、由蔡智如居士介紹、詣太平寺皈依印光法師、法名智戀、其妻蔣氏、素不信佛、每當錢作課、輒阻撓之、十五年正月、蔣氏夢天人抱一女嬰送之、不納、婦強遺自去、遂孕、迨產、果女也、從此不敢謗佛矣、尤可異者、女自出胎、若母於食宿後、哺以乳、則嘔瀉立作、後乳上生癰數處、智戀誦大悲咒於淨白紙、敷患處、癰立消、惟一處不效、潰而流乳不止、醫者敷以良藥、輒爲乳湧去、蔣驚惶無措、顧佛室、面望像合掌跪拜、取爐內香灰少許敷之、如波之乳立止、蔣益敬佛之靈驗、願持觀音齋而念佛矣、然以生女故常不愜意、十六年夏五月、又夢婦人謂曰、生女不愜汝懷、余來易之、越數日、女忽病寒、發疹泄瀉、其勢險劇、似無生理、智戀甚恐、以年近不惑、倘果易之、再舉一男、恐增煩惱、且年將不及矣、乃堅求大士勿易、虔誦咒水與女服之、不效、又在大士前發願放生、亦不效、乃爲其妻發持長齋願、遂效、蔣氏近已爲持長齋女居士矣。

語云、非是一家人、不入一家門、此言實有徵也、即以信佛論、或一家之男子、先入佛門、而後及於婦女、亦有先女而後男者、蓋先雖不信、而薰習既久、或値疾病危難之當前、舉一切藥石人力均歸於無效、則不得不乞靈於我佛也、一乞而效、雖欲令其不信仰亦不可能矣、觀於蔣氏之前謗後信、豈不然耶、經云信佛持戒修福者、不於一佛二佛三四五佛、而種善根已於無量千萬佛所、種諸善根、由是知善男善女、幸一門而成眷屬者、又豈一世二世三四五世之因緣哉、致足信也。

誌魏效荀

本立

此次隨秋文社來青之魏效荀、乃慧生之大弟子、因吳素秋特聘來青導演荀派名劇如：紅娘、元宵謎、均已演過、聞於臨別欲演荀派最爲得意之佳劇辛安驛、想必成績定然可觀也。

魏效荀原本書家子弟、曾於北京民國大學畢業、因嗜審劇、曾從老伶工王瑤青、韓雨田、孫小華、田桂鳳、美容草、李凌楓等人學藝、藝術尤爲驚人、因酷嗜荀劇、喜愛慧生之藝術、遂由京名律師劉崇德介紹得入荀慧生之門下執贄、至今業已八載有餘、對於荀氏各大名劇如：鴛鴦記、盤絲洞、花田錯、霍小玉、丹青引、釵頭鳳、双妻鑑、杜十娘、棋盤山、店娘、婚姻魔障、香羅帶、妒婦訣、魚藻宮等均有相當討就、惜乎嗓音欠佳、不得嶄露頭角也。

京、滬、青、津各埠名坤伶向其請藝者極夥如：吳素秋童芷苓、梁韻秋、鄭冰如、梁小鸞、劉曉溪、美麗女士（美籍）、沈資珠、張淑慧、商重華、林彥文、凌楚蓮、白玉芬、楊維娜、任英華、倪寵雲、顧曬天、宋玉茹、陳麗云、新玉秋、嚴月秋（即綠柒香）吳素華等人甚多不勝計載、與王門程玉菁彷彿、實爲荀門嫡傳之優藝人也。

萬寶晶石眼鏡店

久駐嶗山採辦晶石
電机割磨各式眼鏡
出品精良定價特廉
信用昭著遐邇咸知
外埠函購惠款即寄

青島 河北路二十九號 北京路口天津路轉角

小兒聖藥
李琴圃福幼餅

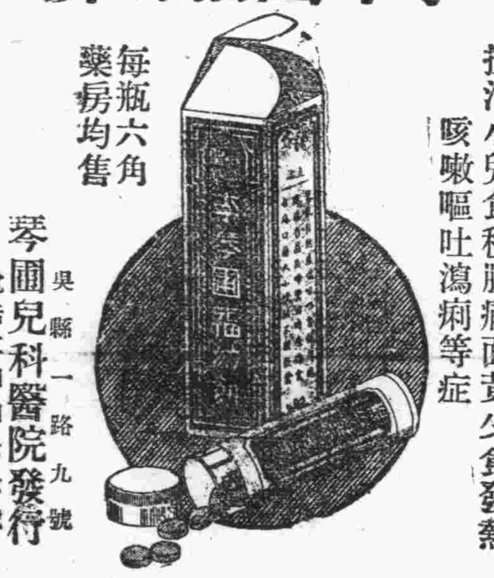

擅治小兒食積腹痛面黃少食發熱 咳嗽嘔吐瀉痢等症

每瓶六角 藥房均售

琴圃兒科醫院發行 吳縣一路九號 電話二四四七六號

照常吸烟 見烟自煩 三日見效 十天斷癮

精神戒煙

▲廣告欺人▲天誅地滅▲限期戒絕▲保無痛苦

本品已經呈請中央禁烟委員會及衞生署化驗、戒烟片紅丸白麵等癮、毫不痛苦、作服常類以紓癮者已達數萬人請函寄民眾以證史實、保證其勁效如有不靈原價退還、欲知詳細請閱說明、每盒一元七角中號四元二角五大號七元六角五分十天足以斷癮◎上海貴州路寧波路口濟倉大藥房總發行

青島總經理 北京路 天合益藥房 電話二、三八六號　濟南藥學子藥房 膠縣宏大藥社 經售

戒煙蝴蝶草

原草形式

在四十年前、西南諸省烟民、已用此草戒烟！一直盛行至今、個個戒絕、官廳亦十分珍視！

此草產於滇西大理縣深山之中、具天然祛毒之力量、倘將此草一葉裹入數十年之老烟槍內、約半小時取出、其中老膏刮光、不留絲毫、在此禁政嚴厲之下、西南烟民、皆服此草而戒絕、百不失一、茲爲便利魯民戒烟起見、設法運來、因原草運輸不便、故磨粉製片、更易吞服、任何鴉片白麵老癮、快則七天、至遲二十天、保證戒絕、戒時精神充足、飯量大增、可以照常辦公。電話購藥隨送

中和號 代理發售 青島濟南路七三號電話二、七三六八號 原價每盒五元特價祗收三元

雲南天南藥局發兌

內政部化驗許可證成字第一號

國立北京大學醫學院檢查化驗鑑定合格

北京衛生局註冊第一號　天津衛生局立案成字第十七號
上海衛生局立案衛字第二十二號　青島衛生局批准立案第四號

商標局註冊立案……全國各地方政府註冊

□萬病皆由痰作怪……願君速服「去痰精」！

去痰精

□購藥時請堅决指定要「去痰精」以免誤購他藥！

△白痰傷肺…黃痰傷脾
△紅痰傷心…青痰傷肝
△黑痰傷腎…

此藥味美易服、大人小兒孕婦均合用、逢痰化水、或嘔出、或隨大小便排出、痰涎去盡、身體即可轉弱爲强、永保健康——人身有痰、如鐵有銹、有痰不去、終必受害、望患者注意。

—各埠經售處—

青島 ▲山東路廣東商店、至誠藥社、長春堂、金星藥房、福順泰、宏濟藥房▲四方路華壹氏藥房、韓美藥房▲冀島路光明藥房▲易州路中國藥房▲天津路饒東藥房、廣東藥房、膠東藥房支店▲山西路長春堂▲北京路長春堂、膠東藥房、天合益藥房▲金鄉路太和堂藥房▲冠縣路華北藥房▲膠州路杉江東洋堂▲台東一路廣東商店分銷處▲台東三路廣南藥房▲威海路共和藥房、大生藥店。▲滄口人和藥店、同義堂

濟南 張警子藥房、萬利西藥行、家庭藥房、五洲藥房、鴻濟藥房、神州藥房、明春堂藥房、晉大和藥房新華北藥房、福壽藥房、亞東藥房、衛生藥房、春林藥房、新華藥房中英藥房、杏林藥房、濟仁堂、安徽堂、中英藥房張百齡藥房

煙台 各大藥房　威海 各大藥房　周村 棋杆胡同總寓
濰縣 宏大藥店、泉興商店、聚成金藥房　博山 西冶街福威祥
坊子 振華藥房　膠縣 宏大藥社　高密 順德泉、福生藥號
濟寧 興泰藥房　德州 宏仁藥房　東昌 萬春堂藥房
棗莊 大號　臨清 正華藥房

【華北各埠、到處有售、限於篇幅、不能列舉】

五淋白濁 一盒断根

利比兒

リベール

爲使淋病及早平癒 非速殺滅潛伏在尿道內面源源繁殖的淋菌、驅逐於體外不可。

日常世上盛的「注入、插入、洗滌」等局部療法、因須嚴重繁複的手續、故一般人妄自使用極屬危險、且此種療法、乃祗以前部尿道治療爲目標、所以究竟難收美滿結果。

惟有「特製利比兒」一經內服、即爲腸粘膜所吸收、而於服後四五小時尿色變藍、即被排泄體外、且此時早覺得異常舒適、此乃本品獨特的殺菌、消炎、利尿、鎭痛的顯著强大作用、已經確實奏効的鐵證、而爲他品所望塵莫及的卓絕優點。

◎各埠大藥房均有出售

總經理 寅屋大藥房 青島膠州路山東路角

總發行所 竹村製藥所 大阪市南久太郎町三

發行已歷六年。始終獨當一面

派拉蒙金筆

顧客鑑定目光最尖銳

同樣一枝金筆買派拉蒙 可少化代價
同樣一枝金筆買派拉蒙 可多用十年
永遠保用 免費修理
立時可取

有形便宜 無形便宜

報紙上同類金筆廣告不勝其多 購者應當堅決信仰（派拉蒙）
筆店內雜牌金筆種類不勝其繁 購者應當堅決信仰（派拉蒙）

▲科學產物迥異凡流製造品質樣式無一不在最高水準之上▼

金筆典型

免費電刻姓名

新型每枝洋十二元　甲種每枝特價五元
特種每枝特價七元　乙種每枝特價三元

一經惠顧 永久滿意 新老主顧 逢人介紹

六週紀念特別奉贈四大贈品

▽購任何筆一枝立刻奉贈四大贈品△

1. 派拉蒙本牌金筆頭一個
2. 電影明星時裝照片一打
3. 派拉蒙本牌墨水一大瓶
4. 最新出版玉堂字典一部

犧牲之足令人咋舌以鉅

（一九四一年度光榮出品）

新出品 新姿態 構造巧 設備妙

萬年毛筆

眞正電木筆桿。極品狼毫筆頭

使用方法如同鋼筆 貯墨一次寫字盈萬

特點 1 無取水研墨之煩 2 無硯台墨盒之累 3 無穎脫管裂之弊 首先發明 決難防冒

△商人記賬用萬年筆：便於辦事
△學生上課用萬年筆：便於抄寫
△旅客出門用萬年筆：便於攜帶

特種每枝特價四元◇甲種每枝二元五角

美利時行發行 青島北京路中華棧

經濟

週間生油成交價格 較上週升漲
紗布情況逐趨提升

本報特訊　本週市場內之期現生米交易狀況、因上週跌落過巨之故、人情思返、又兼現銷轉佳、故週一即見返升、自週二起申洋幫對現油需辦殷切、因之期現各貨均日趨上漲、而週五前場升者最多、高價曾至七十六元二角、然當日後場即見頹落、週六又有些微頹落、本週末與上週末較之、上升數尚屬可觀、期現紗布週初僅呈平硬之態、然未上升、惟週末銷路頗佳、期布亦見提升、茲誌本週內交易狀況如下、

【油米】　申洋兩幫對現油微露進意、故返升元餘安價六十四元、現生米交易平和、無甚榮辱、價三十三元五角至三十六元五角、期油初市人情仍虛、旋把符追漲、市況轉硬、空方力謀填空、市乃升起、尾市散戶接力再追、故愈演愈高、六月油收盤六十八元八角、七月油收盤六十八元四角、週一、申洋兩幫對現油進納殷切、增加二元吸進、市況大佳、安價六十六元、現生米今亦轉暢、價三十四元至三十七元、期油附和現油亦高唱入雲、初拍即升二元餘、居此高價、存戶思利出籠、市氣稍受壓制、後場謠風益烈、散符求進益急、再升元餘、尾市散符再追、續升元餘、六月油收盤七十一元四角、七月油收盤七十一元一角、週三、申洋兩幫對現油購辦益殷、爭購之下、突升三元之多、安價六十九元、現生米銷路亦佳、過磅大價三十八元、小價三十四元、定期生油初拍尚穩、中流微露疲態、後場空符力謀進補、市況養勁、節節降起、末流追者不勇、即又退流而下、六月油收盤七十二元、七月油收盤七十一元九角、週四、申洋兩幫對現油進納仍殷、安交頗廣、價六十九元、現生米過磅情況亦佳、價由三十四元、至三十七元五角、期油初拍漲盪不定、後場人情突轉高昂、一致高追、步趨上升、突出七十四元關外、尾市略轉穩和、六月油收盤七十四元、七月油收盤七十三元八角、週五、申洋兩幫對現油依然續辦、態度堅強、力爭之下、再升二元、旋以期市暴升、故續進一元、以七十二元之價成交、呈備多辦少之象、現生米銷下亦暢、蓋有油坊家吸進之故、火車生米三十四元五角至三十六元五角、西南口生米三十七元至三十七元五角、期油市氣依然昂揚、爭相求進、市乃展翅上翔、末流稍覺盤桓、後場初市依然昂騰、乃存符急謀出籠納利、市乃紊亂一時、又兼散符附和拋售、乃轉軟化、市況順流而下尾市人情躊躇、於平平中收市、六月油收盤七十四元、七月油收盤七十三元七角、週六、申洋兩幫對現油購辦雖殷、然態度軟調、故以疲落一元之價成交、安價七十一元、現生米無何變化、安價三十四元至三十七元、期油因週五漲勢過猛、又兼現銷軟化、故人情微示頹廢、市況略疲、六月油收盤七十二元、七月油收盤七十二元二角、以本週六與上週比較、現油升七八元、現生米約升一元、六月油升五元七角、七月油升五元九角云

【紗布】　週一、現紗布銷下仍暢、故稍事升提、現布（双龍）三十六元六角、期紗布尚屬平穩、人情猶豫、故無多降落、六月布收盤三十三元八角五、七月布收盤三十三元九角五、週二、現紗布雖未上升、然銷路仍暢、市氣穩立不疲、現紗（二十銀月）一千四百四十元、現布（雙龍）三十六元六角、期標布大致尚屬穩和、無何榮辱、六月布收盤三十四元一角五、七月布收盤三十四元五角二分五、週三、現紗布銷下尚屬安頓、無何升沉、現布（雙龍）三十六元六角、期布前場津幫脫售頗勇、市受壓迫挫落數角、後場人情平和、僅一角左右之升沉、六月布收盤三十四元一角五、七月布收盤三十四元二角五、週四現紗布銷下仍屬平和、現布（双龍）三十六元五角、期布前場無何軒輊、後場因滬市上升、於平和中微具挺秀之態、六月布收盤三十三十四元四角、週五、期現紗布銷起、受生油暴升之提携及津幫吸收所致、故期布升越數角、現銷平和、現紗（二十銀月）一千二百四十元、現布（双龍）三十六元六角、六月布收盤三十四元五角五、七月布收盤三十四元六角、週六、現紗布銷路無何變化、交易平平、現紗（二十銀月）一千二百三十五元、現布（雙龍）三十六元六角、期市人情仍不示軟、微露升勢、六月布收盤三十四元八角、七月布收盤三十四元九角、以本週六與上週六比較、現紗無漲落、現布升一二角、六月布升六角餘、七月布升六角云。

麵粉市微疲、雜粮市平庸

本報特訊　本市之各牌麵粉及雜糧銷下、近中尚稱穩定然終不脫況滯之態、是以七日之麵粉交易、又有微疲貌、火磨粉、游魚粉、飛英粉、三菱粉、均有些微降落、雜糧市則小米吉豆各落五角、高密小麥落一元、其他雜糧仍屬平平、茲誌安價如下；

麵粉市

炮車粉	十六元五角
雙鉄粉	十五元九角五
火磨粉	十四元九角三
游魚粉	十四元六角
飛英粉	十四元九角
金鈞粉	十六元三角五
龍蝦粉	十六元七角
鳳凰粉	十四元六角五
三菱粉	十五元三角五
龍門粉	十四元六角
炮台粉	十四元七角

雜粮市

膠州小米	二十五元五角
膠州元豆	二十元〇五角
火車高粮	十六元五角
火車稻米	十六元
火車元豆	二十元
火車莞豆	十七元
火車小麥	三十元
火車小米	二十二元
濟南吉豆	十九元
濟寧吉豆	十七元五角
高密小麥	三十二元
青口元豆	二十一元
青口豆餅	十六元五角
本街豆餅	十五元六角
本街生餅	十四元

關東州農產物 樹立五年增產計劃

大連特約通信　關東州較滿洲國開發爲早、惟因土地不多、山地到處皆是、致食糧時發生不足之虞、去前兩年、又加天災、農村之區、益感糧缺、故迄今州內食糧自給自足、業爲刻不容緩之急務、新任柳井長官、與其就任同時、即力倡農產物增產、由其一再談話中、可知其對州內食糧問題之如何注目、如是、州市方面除於日前、發表州市當局之增產對策外並於五月末日、首先在大連全市設置四出張所、力謀食糧配給方面之圓滑、雙管齊下可謂切中時要而爲策之一者矣蓋設置四出張所者、乃爲謀食糧圓滑配給也、但不講求增產、則食糧仍屬無着、故增產一舉則全州民無不抱有極大期待、茲將其要點列下、

△方針

爲謀關東州內食糧自給自足、乃樹立主要食糧增產計劃、以官民一致體制、而行實施、

△要綱

一、計劃的樹立　以州內需人食糧自給自足爲目標、使包米由一萬三千噸至最終年收成爲二萬三千噸、高粱由二萬一千噸至四萬五千噸、小米由一萬五千噸至三萬六千噸、對其他雜穀、落花生、蔬菜、特用作物、果樹等、亦力謀其增產、

△實施

實施之責者、以官、地方團體及農事諸團體與奉公聯盟打成表裡一體實施之、

由以上觀之、即爲其增產對策、實施之實者、在州市方面關係職員、農事試驗場關係職員以下農植物檢查所、種畜場之關係職員等、亦須協力、並關東州農會保持不可分關係、努力指導督勵、實行農產物增產、同時在另一方面、即民政署方面、亦督促關係職員及會事務所職員、同時會之農業組合、農學改良團等協力、又爲期萬全、並要求屯長、副屯長、協議員協力、一方奉公聯盟、於活用其本來的性質同時、並使州民澈底明瞭增產運動旨趣、使增產運動展開全面的協力、茲將州市對以上系統的增產體制實施方法規定列下、以期達成目標。

一、振興精神、體得農業報國精神、以振興奉公聯盟分會爲中心之協同精神、勵行集團勤勞工作

二、指導計劃生產、指導各家生產計劃、指導會中生產計劃、

三、利用空閑地

四、利用荒蕪地

五、設定實行週間、種子消毒週間、施肥改善實行週間、自給肥料增產實行週間、病害虫防除實行週間、

六、澈底旨趣、分配印刷物、舉開協議會、

七、表彰、

如以上之增產實行案、已選入細微的計劃中、徵諸過去之失敗、此次樹立此重實際案者、誠爲適宜之措置也。

津市場公司 月內即開幕
關係者積極籌備中

天津通訊　天津市場股份有限公司之創立、以天津市商會爲中心、發立籌起人會、正進行準備中、本月中旬即將開設、該公司資本金、五十元一萬股、計一百萬元、第一次交納金爲五十萬元、其中華北市場助成股份有限公司、接受一萬股、大體與三月一日設立之唐山市場公司同樣使市場員、實行小麥、麵粉、高粱、小米、大豆、豆餅、豆油、黑豆、落花生、落花生油、玉蜀黍、棉花、棉紗、棉布、人造棉布其他重要商品之買賣交易、此外、濟南、石門、北京、太原、新鄉、徐州、青島、芝罘等各地、亦正準備市場公司之設立云

又天津市場股份有限公司、地址已決定設於前麵粉交易所內、現正由籌備人員劉靜山、焦世卿、屈秀章、邸玉堂、孫冰如等加緊籌備、所有修葺工事、大部竣事、內部組織亦已大致奠定、將來開始營業後、津市之交易可望爲之調整云。

豆油價續升

本報特訊　七日之現豆油銷下依然暢旺、安價五十一元、現牛油近中銷下愈暢、日趨上升、今市再見續升五元、安價一百〇五元、較上週竟升二三十元之多云。

日石棉會社 開發蒙資源

厚和七日中華社電　厚和市由於蒙疆治安日益明朗、建設日益向上、最近更次第發現地下有望之資源頗多、日本石棉會社、對厚和市義貢鄉之石棉、及雲莊等、着手開發、並於信義鄉、信安堡兩地方、發現銅礦、目下已在調查中、再於大青山炭礦方面、已於榛原鄉準備開發、該方之石炭、及雲母等、一方於義恒鄉、並發現砂金、及無機炭等、俟正式調查後、即可開發云。

中日滿第三次聯絡運輸會議
華北交通公司提案

北京七日中華社電　日本鐵道省主催之第三次中日滿聯絡運輸會議、業於六日在東京正式舉行、會議日期共計四日、日本鐵道省、華北交通公司、朝鮮鐵道局、滿鐵、台灣鐵道、華中鐵道、日本郵船、大阪商船、大連汽船、日本海汽船、東亞海運、日本航空、中華航空、及滿洲航空等十四運輸機關、均派代表參加、華北交通公司、特派山內貨物主幹、長谷川副參事等以下數名、均出席參加、準備議題之重要者如次

（一）關於輸出入限制及取締品之提出書類、發行標關統辦之件。

（二）在主要都市舉行懇談會、以謀聯運貨物運送之圓滑化。

（三）在同一市內有二個以上之車站、（如北京天津）乘車票與貨物領取站不符時、貨物送達之件云。

日常必需各項物品 本市零售價格指數

本報特訊　本市日常必需品、五月下半月之批發價指數、已誌昨日本報、其零售之指數、亦已調查竣、茲摘錄於次：

△糧食類▽

一等麵粉一斤、三八、落一分、二等麵粉一斤、三六、落一分、三等麵粉一斤、三五、落一分、一等大米一斤、四七、漲一分、二等大米一斤、四三、三等大米一斤、三八、小米一斤、二六、江米一斤、四二、包米一斤、一八、落一分、小麥一斤、三四、落一分、黃豆一斤、二三、漲一分、綠豆一斤、二〇、江豆一斤、二六、漲一分、高粱一斤、一八、

△燃料類▽

塊煤一擔、二、八五、粉煤一擔、二、四〇、煤球一擔、二、五〇、劈柴十斤、三五、火油一斤、七〇、汽油一桶、一六、三〇、

△調味類▽

豆油一斤、六四、漲一分、香油一斤、一、一二、生油一斤、六四、漲一分、醬油一斤、二四、糖一斤、九四、漲一角四分、醋一斤、二四、牛乳一磅、三五、鹽一斤、〇八、

△雞肉類▽

雞一隻、二、四〇、雞卵十個、七〇、豬肉一斤、九〇、牛肉一斤、九〇、羊肉一斤、一、八〇。

△菜蔬類▽

小白菜一斤〇三落一分、芥菜二斤一〇落五分、菠菜一斤一四、韮七分、油菜一斤〇三落一分、芹菜一斤一〇落五分、香菜一斤一六、落四角九分、韭菜一斤一〇、大葱一斤一〇、大蒜一斤二〇、豆芽一斤一〇、豆腐一斤一五、地豆一斤三〇、醬八分、芸豆一斤四〇落八角、蘿蔔一斤〇五、王瓜一個〇五、蘿一斤二五落三分。

△魚類▽

加級魚一斤、一、〇〇、銀刀魚一斤、一八、落二分、黃花魚一斤、二〇、紅頭魚一斤、一〇、漲一分、偏口魚一斤、二五、白鱗魚一斤、五〇落一角、鯿魚一斤、三〇、落三角、蟹一個、二〇、蝦一對、三〇。

△果實類▽

橘子一斤、六〇、落一角、香蕉一斤、五五、落五分、蘋果一斤、六〇、櫻桃一斤、五〇、杏一斤四〇。

△衣料類▽

棉布一尺、三八、漲三分、士林布一尺、六〇、花達呢一尺、八〇、線嗶嘰一尺、五五。

商標註册法
實業總署印製 齊各省市參考進行

北京七日中華社電　華北政務委員會實業總署、自開始辦理商標註册以來、華北中外商人、咸感便利、該署現特咨文各省市公署、前者於辦理商標註册之初、雖曾對各省市送商標註册辦法小册、但此種小册、不過係指示商人呈請手續、至於辦理商標註册、所有程序、仍應依商標法及施行細則辦理、爲力求簡捷、免生錯誤計、特印製商標法、及商標施行細則多份、分送各省市以便作爲參考而利進行云。

濟雜粮雜貨 存底量數

濟南通訊　據濟南日本商工會議所調查本市六月上旬之雜糧雜貨存貨數量如左：

一、雜穀

小麥現在三、五〇〇袋、上月一七、五〇〇袋、

小米現在一〇、〇〇〇袋、上月二〇、〇〇〇袋、

玉米現在三〇、〇〇〇袋、上月五〇、〇〇〇袋、

大豆現在一〇、〇〇〇袋、上月一七、〇〇〇袋、

吉豆現在八、〇〇〇袋、上月一八、〇〇〇袋、

黑豆現在一〇、〇〇〇袋、前月八、〇〇〇袋、

高粱現在六〇、〇〇〇袋、四五、〇〇〇袋、

芝麻現在一、五〇〇袋、前月四、〇〇〇袋、

落花生現在三、〇〇〇袋、前月三、五〇〇袋、

二、油類

落花生油現在四五〇、〇〇〇市斤、前月四〇〇、〇〇〇市斤、

豆油現在二〇〇、〇〇〇市斤、前月一五〇、〇〇〇市斤、

芝麻油現在四〇〇、〇〇〇市斤、前月五〇〇、〇〇〇市斤、

三、雜貨

精糖現在一、五〇〇袋、前月八、〇〇〇袋、

赤糖現在一、八〇〇袋、前月三、〇〇〇袋、

白粗糖現在二二、〇〇〇袋、前月二〇、〇〇〇袋、

中粗糖現在一、〇〇〇袋、前月四、〇〇〇袋、

美孚油現在三、〇〇〇箱、前月二、五〇〇箱、

亞細亞油現在二、五〇〇箱、前月二、〇〇〇箱、

德士古油現在一、八〇〇箱、前月二、〇〇〇箱、

日本石油現在一、二〇〇箱、前月一、三〇〇箱、

麻袋現在三、四〇〇件、前月六五〇件。

華北房產公司 股東總會
決定九日舉行

北京通訊　華北房產公司、民國三十年度之事業預算、共約一千五百萬元、其事業計劃擬在北京天津及其他地方、建設一千四五百所住宅、而該公司資本金五百萬中已收足三百七十元萬元、定七月中徵收、所

津市場趨勢 已漸見開展

天津通訊　津市各業市場、前由於銀根緊縮關係、且以春季多係淡月、市場交易殊少開展、現以節關已平穩渡過、一般者均期待市場前途將日有起色、因此均準備活動擬全融界息、本市銀根前途已日呈好轉、從前銀根收緊之風、可望衰次消弭、蓋以本市遊資、最近已感過剩、尤以握有雄厚資本者、多所顧慮、對於投資事業不肯輕於一試、多靜待時機活動、而一般資金、遊資企圖活動者鮮呈心有餘而力不足之勢、遂呈金融偏枯不均之勢、所謂緊動者感覺金融過剩、銀根緊縮者仍呈吃緊、在此前後市場漸趨活動之際、此項遊資、大部均準備向市場活動、加以上海物價頗足刺激人情、最近食糧、棉紗、布疋、雜貨等、各市場、節後人情由是日呈好況、一般預料津市場前途將有一番開展、同時內地交易、依治安穩固與進展、地方經濟日呈繁榮等關係、內地農產品市、亦漸呈活動、今後內地市場、當亦隨之繁展云。

唐山市設立 灰石合作社

唐山通訊　唐山爲石灰生產區域、而灰石又爲建設上之必要資材、故灰石商在唐山頗佔重要地位、頃該業爲實行新民精神、謀誠互助、謀發展同業並擁護保障特組織唐山市灰石業合作社云。

內外市況

本市市況（六月七日）

○棉布期貨前場

六月開	34.55
最高	34.85
最低	34.55
收盤	34.80
成	5750件
七月開	34.70
最高	34.90
最低	34.70
收盤	34.90
成	1725件

○生油期貨前場

六月開	73.00
最高	73.70
最低	71.90
收盤	72.00
成	960車
七月開	72.80
最高	73.50
最低	71.95
收盤	72.20
成	1400車

○棉紗現貨

1支	
童魚	1090.00
20支	
銀月	1235.00
藍鳳	1175.00

○棉布現貨

双龍	36.50
	36.60
花鳥	35.20
	35.30
	35.35
喜燕	35.65
龍神	34.90

○土產現貨

生油	71.00
成	830簍
生米	34.00
	37.00
成	7000包
豆油	51.00
牛油	105.00

○麵粉市

炮車	16.50
雙鉄	15.95
火磨	14.93
游魚	14.60
飛英	14.90
龍蝦	16.70
金鈞	16.35
鳳凰	14.65
三菱	15.35
龍門	14.60
炮台	14.70

○雜粮市

膠州小米	25.50
元豆	20.50
火車高粮	16.50
稻米	16.00
元豆	20.00
莞豆	17.00
小麥	30.00
小米	22.00
濟南吉豆	19.00
濟寧吉豆	17.50
高密小麥	32.00
青口元豆	21.00
豆餅	16.50
本街豆餅	15.60
生餅	14.00

海外市況

○各國金銀塊

倫敦金塊	
現貨	168.0
倫敦銀塊	
現貨	23又8分之3
期貨	23又8分之3
紐約銀塊	
現貨	34又4分之3

○英國向各國匯兌

英美	402.50
英法	不
英荷	
英德	立

○英國向東洋匯兌

上海	3又16分之7
孟買	16又32分之1
香港	13又32分之1
新嘉坡	24又4分之3
日本	12又2分之1
巴達比亞	7.58
西貢	11又4分之3

○大阪棉布 前場開盤

六月	5.700
七月	5.895
八月	6.120
九月	6.375
十月	6.560
十一月	6.730
十二月	6.870

○大阪棉花 前場收盤

六月	無市
七月	無市
八月	無市
九月	無市
十月	無市
十一月	無市
十二月	無市

○大阪棉布 前場收盤

六月	5.595
七月	5.895
八月	6.135
九月	6.390
十月	6.720
十一月	6.800
十二月	6.940

○東京短期 前場開盤

新東	116.80
鐘紡	153.50
滿業	59.10
日魯	61.40

○大阪短期 前場開盤

新東	116.60
大新	56.60
鐘紡	150.80
滿業	59.20

○東京匯兌相場

對美	
賣	23又16分之7
買	23又32分之15
對英	
賣	1.20
買	12又2分之1

○正金銀行建值

對美	23又16分之7
對英	12.0

○軍票交換相場

45元又0分之0	賣
45元又4分之1	買

○大阪棉花 前場開盤

六月	90.50
七月	90.50
八月	無市
九月	無市
十月	無市
十一月	無市
十二月	無市

醫學常識
太太呀！您有喜啦？是受洋罪！
喜什麼？是受洋罪！
爲什麼有喜是受洋罪？受洋罪得如何解決它？

俗語說：「賢妻好做，良母難當」的確一個處女，由結婚而成了少婦當然的體格方面，就要發生重大的變化，尤其是生物的本能，由幼小而至成年，由成年而至死亡，在未死亡前，必須生育下幼兒，以承繼自己繁殖，人類是高尚動物，當然的更有這一類的本能，因此結婚以後，則必繼續以生育繁殖種族，這也是大自然的現象，生育問題，看來似乎很容易，其實一個嬰兒自懷孕起，至嬰兒成年止，中間一定要受到許多曲折和艱苦，現在簡單的介紹如下：

初次懷孕：女人第一次懷孕，更爲困難，因爲一個青春的少婦，在初次受到子宮變化，當然的要感到身體不便，以往的生理，都是正常的，絕對沒有絲毫變化，現在月經停止了，乳房漸漸的發育，小腹部也漸漸的脹起來，女人初次受到這樣的刺激，當然的不止生殖器官要生變化，就是胃腸及其他的器官，也要受到相當影響。

惡阻嘔吐：在生殖器官以外的生理變化，首推胃腸，在懷孕四十日以外，差不多的都要患這樣妊娠病的，噁心，頭痛，嘔吐，食慾不振，甚至於臥床不起，考其原因不外：嬰兒在母腹內生長，不能直接攝取營養素來助身體，必須間接由母體內代爲向外界攝取，人生一身之營養素必有一定之標準，如被胎兒奪取，則母體必發生病害，這是妊娠病的最大原因，預防及治療並不難，只要能增進大量營養素，妊娠病，自然不能發生。

喜酸愛辣：懷孕的婦人，多半喜酸愛辣，喜酸的原因，不外胎兒在母腹內，骨骼的生長，必須大量的灰分，灰分的攝取，亦必須由母體攝取，所食酸物，用以分解骨齒之灰分，以供給胎兒之用，故多產婦人，老來必至牙齒稀落，此爲其主要原因，故欲胎兒骨骼健康，母體不受損失，最好乘用含有灰分之物品。愛辣之原因，一個食慾問題，一個神經作用，俗語說：「一辣解三饞」，辣味確有臨時興奮胃腸機能功効，其對於神經作用，不外胎兒在母腹內吸取來西丁(Lecitin)所致，母體失掉此等營養素，當然神經方面呈現疲乏現象，不得不以辣味來刺激胃神經，以興奮一時，要想免除此等弊害，以服含有來西丁藥品爲最有効。

姙婦羸弱：姙婦既有以上之種種衰弱原因，在身體健康的人，尚可從容渡過此時期，如身體素弱的婦人，在懷孕時期，雖然鬧喜病，說不定來個喜中變，每年由此而死亡者，頗不乏人，在懷孕時期內，幸而未死亡，至分娩時，亦難免危險，故血虧骨損，衰弱之婦女，臨蓐期實爲生死關頭，不得不愼，預防之法，須先補血，再予以營養素，以增進身體之健康，分娩時可免一切痛苦及性命之憂。

嬰兒夭亡：嬰兒夭亡的原因，大半是先天帶下來的病症，所謂先天的病症，實在就是胎兒在母體內，缺乏營養所致，胎兒的發育，是需要母體營養素維持，已在上面述過，現在只就胎兒單獨了營養素之關係來談談，胎兒人需要的營養成分，多半自身攝取，嬰兒則必由母體間接攝取，沒母體營養不良，胎兒輕則衰弱，重則死亡，定無疑義，避免嬰兒夭亡，惟一的辦法，就是孕婦加營養，增加營養必須先建胃腸，以便消化吸收。

姙婦秘寶：若素是最高營養素親劑，經化驗結果，含有大量酵素，對于胃腸消化，週身細胞與以賦活，確有偉大實効，故姙婦初次懷孕，受到的一切影響，當然可以制止，若素之營養素，特別豐富，不只可以避免一切妊娠症，且可以使嬰兒健康，免去夭亡之害，若素更含有來西丁及灰分，服用可以使嬰兒骨骼健全，腦力先天充足，出生以後，精神活潑，將來聰明，都由先天腦力的賦與。故服若素，不止胎兒健全，且可避免姙婦衰弱，骨軟，落齒等弊害。

B1080

漫談來西丁
(Lecithin)

來西丁就是蛋黃素製劑，一切動物植物體，沒不含有，人之腦部，精液，血液，乳質，以及細胞中，若無來西丁了消滅，由此看來，來西丁在生物學上，確有很重大的意義，屬於燐類的脂質，在腦神經及肌肉神經系的構造上，極爲重要，能以所含來西丁多寡，而分析其性狀時，燐質之排洩增高，實因來西丁增加破壞之脂故，在患機能性之神經病，來西丁對于骨的發育，及骨的新生，都十分的主要，如體內來西丁適量，則體重，血色素及紅血球數量，均顯着的呈增加現象。來西丁治療神經衰弱，及神經病，爲直接作用，功能補充機能性神經病所發生時之來西丁損失，其他因同化作用增高，而營養因此而佳良，體重增加，增進全身快感，以消除自覺及他覺的病象，在老年人衰弱，性交後疲憊，或陽萎遺精，初發之脊髓癆者，均有特別效力，可謂第一之強壯劑。

中亦爲重要成分，但不如腦神經豐富，故來西丁缺乏時，即呈體疲力倦，週身懶酸，奄奄而無生氣，服用來西丁即可挽回此項現象，來西丁既有補血生新作用，當然治療肺結核，各種腺體病，及諸虛百損，憂勞倦疲，大病後之失調，尪羸瘦削等虛弱病症，均有靈驗，故稱爲滋補腦神經，恢復疲勞，明晰腦筋，強壯身體，唯一之妙劑。

來西丁對于人類雖然如此之重要，然來西丁的製劑，却不多見，據化學師化驗，適今含來西丁最豐的藥品，只有若素含量最豐。故若素治療神經衰弱，腦疲勞，精力不足，週身酸懶有特別功效，尤其細胞賦活作用尤速，故若素爲最良藥品。

華北若素總批發處，北京東單新開路若素製藥公司，本外埠各大藥房均售。（介安）

青島光陸大戲院　平度路廿二號　電話二八七〇

今天上午十時起至晚十一時止　電影與循環開演　座價 上下午 樓上 樓下 二元 一元 加捐 七角 一成

本院禮聘北京忠信社名角擇吉登台

奚嘯伯　侯玉蘭

茹富蕙　袁世海　高盛麟　李多奎　江世玉

全體優秀名角八十餘人不日抵青登台此先露佈

今天兩大貢獻　最新鉅片　最新歌舞　最後一天　請早臨駕

全體三十餘人同時登台（與普通歌舞團完全不同）

美人魚曲藝團

柔術歌舞打破武術團一切紀錄!! 新歌妙舞開歌舞界之最高先鋒!!

新穎歌舞　別出心裁　肉腿紛飛　消魂奪魄

演期有限　有捷足早臨

載歌載舞！肉感香豔！

准於今天起與美人魚曲藝團循環開演

華影公司一九四一年度最新出品古裝香豔滑稽鉅片

王老虎搶親

花燈下驚豔王老虎！周文賓戲耍王秀英！

滑稽　香豔　熱鬧

韓蘭根　童月娟　顧也魯　洪警鈴　領銜主演

洞房花燭王老虎搶去假小姐！弄假成眞周文賓才子配佳人！

一九四一年最新鉅片及現代最流行新型歌舞武術以十分誠意獻給青市數百萬觀衆們眼前!!

培養國家根本造福人羣 應勵行禁絕鴉片

新民會提意見書請當局實行

新民會青島特別市總會、以鴉片爲麻醉性毒品、貽害人羣、遺毒此爲害、頃爲保障人羣、造福社會、促進民族健康起見、特向各界提出禁絕鴉片意見書、一方面函請市公署通令市鄉區禁絕禁種外、並呈請中央總會與華北政務委員會妥爲商洽、通令各地一體遵照實行、茲誌其意見書如下：

鴉片係麻醉性毒品、識人皆知、偶一不愼、吸食成癖、小則人格墮落、傾家敗產、大則貽害國家、影響民族健康、此歷來主持國家者、所以爲厲禁也、然自鴉片戰爭以來、迄今已近百年、因執政者還接曠常、抑或別有用、致星時禁時弛、終於此種毒物、仍遺留於世、未能根絕、貽害國民、非淺鮮、尤以事變以還、喪心病狂之徒、不顧國家民族之利害、趁火劫、齊店烟樓、比比皆是、公發私營、觸目驚心、甚或有美其名爲國商店者、似此見利忘義、爲謀利而不擇手段者、直率獸以食人、國敗類、社會蟊賊、急應徹底剷除者也。方今吾國正復更生、吾民稍解倒懸、爲分擔興亞大業、首應培養國家根本、是以新政實施以來、黽念民瘼、解除虐政、對於毒品、勵行禁絕爲漸次消滅此種毒害、業經設立禁煙局、專司其事、全國民衆無不額首相慶、以爲出水火而登衽席自今日始也、然毒品禁政、雖具端倪、而煙苗種植、仍在風行各地、事實俱在、無庸諱言、但近年以來、農村潰敗、生活艱難、人民主要食糧、尙感缺、此煙苗之播種、不僅減低農產品之產量、對於民食民生留害至大。征內補瘡、飲鴆止渴、其後禍將無以喩之也。惟查日前山東省自實施禁烟運動、成績頗佳、吾青島雖非山東省轄境、然號稱政教蔚然之區、孝之膠即各地、罌粟花爛漫於畝、不無遺憾也。現將本會對於禁煙具體意見、分列於後、請祈裁核、倘希各界予以援助、則國家民族前途、有厚望焉。

一、呈請中央總會與華北政務委員會妥商禁絕種煙苗並通令各地遵照實行

二、函請青島市公署通令膠、即行政辦事處及舊市李村等鄉區、以現有煙苗全部剷除、嗣後勵行嚴禁。

新民會二十一分會 已組織就緒

定十一日正式成立

新民會青島特別市總會、爲加强會務推行之力量、對於各種分會之組織、經積極籌備結果、已有二十一個分會組織就緒、定於本月十一日下午三時、在市總會舉行二十一分會聯合結成式、二十一分會如下：一、菜果業分會、二、理髮業分會、三、豬業分會、四、船行分會、五、土產業分會、六、輪出業分會、七、紗布業分會、八、醫師業分會、九、醬園業分會、十、黃酒業分會、十一、製革業分會、十二、靴鞋皮件業分會、十三、澡塘業分會、十四、當業分會、十五、洗衣業分會、十六、運輸業分會、十七、旅棧業分會、十八、搾油業分會、十九、餐館業分會、二十、妓館業分會、二十一、馬車業分會。又卽墨地區協議會、於本月七日舉行。

赤柴路開通 輸送煤炭

津浦線、濟南、臨城間之大汶口站附近由東方分岐、赤柴炭礦鐵路開通等情、已誌本報、該路已於本月正式開始輸運煤炭、東大平—華豐—樓德赤柴間之支線、長廿五公里三、該路實行駛貨客混合列車、及貨物專用列車、每日往復二次、此線爲非常便利之舉也。

本市預選會

田徑項目名單排定

華北都市交通運動大會青島市預選會、於本月七八兩日舉行、七日爲籃排球預選、今日上午十時在第三公園舉行足球預選、下午二時起在匯泉體育場舉行田徑預選、其比賽項目及參加之運動員名單如下：

二徑賽部二

百公尺預賽、王集琛（九）、潘念憲（一一）、陳崇倫（一五）、王正義（一一）、鄭元慶（一五）、于信泰（二六）、白學信（一七）、李有明（二八）、楊資地（二九）、吳家聲（四五）、朱廣勇（五〇）、陳濤（五二）、許廷燚（五八）。百十公尺高欄決賽、唐寶世（四）、于尙俊（一〇）、徐炳琪（一七）、王鷹燕（一八）、魏文章（二三）、劉榮衛（四九）、王家禎（六四）。一千五百公尺決賽、王傑（三一）、梁德業（一四）、王明恒（一九）、王敬臣（一〇）、楊會瀾（一二）、李仁傑（三三）、郭玉璽（二四）、王宗普（三七）、劉福亮（三三）、尹世義（三八）、李慶山（四一）、李景星（五一）、劉志民（五七）、劉景銀（五九）、王瑞麟（六五）。八百公尺決賽、（預賽及格者）、劉國光（一二）、邱培富（一三）、杜存富（三四）、劉坤世（三六）、尹世義（三八）、胡照蓬（四〇）、李景星（五一）、劉景銀（五九）。四百公尺決賽、劉國光（一二）、邱培鑑（一三）、陳崇倫（一五）、鄭元慶（一五）、杜存富（三四）、胡照蓬（四〇）、鄭傑（四四）、崔雲鶴（五六）。五千公尺決賽、王傑（三一）、李賀林（六）、梁建業（一四）、王明恒（一九）、王敬臣（一〇）、楊會瀾（一二）、張世欽（三一）、劉福亮（三三）、傅甲毅（三九）、李慶山（四一）、崔雲鶴（五九）、劉志民（五七）、姜維通（六一）、王瑞麟（六五）、郭玉璽（二四）。

二田賽部二

跳高、徐壽富（五）、賈民卿（七）、張芳球（一二）、劉在民（五四）、王家禎（六四）、朱廣勇（五〇）。跳遠、張雲龍（一）、王集琛（九）、張建傑（一六）。三級跳、張雲龍（一）、徐壽富（五）、賈民卿（七）、張芳球（一二）、張建傑（一六）、徐炳琪（一七）。撐竿跳、李賀林（六）、王鷹燕（一八）、魏文章（二三）、白學信（一七）、王修之（二三）、李仁軒（四三）、許延燚（五八）、張令（六二）。鉛球、王金亭（六三）、葉其桐（五五）、陳濤（五二）、楊永森（四七）、吳家聲（四五）、張佩璽（四二）、張蓮義（三五）、淩浩（五三）。鐵餅、王綺格（八）、張文成（四八）、淩浩（五三）、葉其桐（五五）。標槍、王綺格（八）、張佩璽（四二）、朱崇德（四六）、劉在民（五四）、孟森（六〇）、王金亭（六三）。

花溝園山地區 殘匪被殲滅

日討伐隊收大戰果

日軍長谷川討伐隊曾於膠縣南方地區及柏鄉東南方地區收復赫赫戰果、其後仍冒泥濘惡路掃蕩敵匪中、五日清晨又得悉在花溝園山地地區（高密南方約四十公里）、有徐剛山、及路景紹匪約五百蠢動、當即對之猛加攻擊、使其向西方及西南方潰走、日軍無何損害、匪軍遺屍四十五具、捕虜十一名、鹵獲步槍三十五支、該子彈一千四百七十顆、手槍七枝、該子彈一百一十三顆、槍刀十二把、手溜彈八十個、中國產馬四、駝駝六個、手槍彈帶五、及其他被服等多數。

交通訓練第一日 成績極良好

糾正違章車輛行人等

本市警察局整理全市交通、及交通訓練日、已於本月七日開始施行、於當日午前由警察局交通股交通取締班全體暨友軍憲警、市中學生、及各分局規定之交通取締員警、分在指定各交通要衝區、十字路口、各主要路路、施行車輛取締、凡汽車無掛車牌者、自行車無牌者、人力車放置處不按規定者、馬車空車行走擅坐者均一律取締、抓獲帶警局罰辦、行人有不靠左邊行走者立時予以糾正、一時街頭秩序井然、極爲良好、午后二時警察局組織之交通訓練汽車宣傳隊出發散放印製之傳單、由警察局樂隊奏樂前導、其宣傳車次第排列、由警察局出發經湖北路、山東路、天津路、山西路、莘縣路、冠縣路、新疆路、館陶、堂邑路、山東路、膠州路、江蘇路、太平路、費縣路、雲南路、西路、天津路、河北路、新泰路於午後四時返回警察局云。又警察局爲普遍交通訓練起見、並在各學校舉行交通安全日講演會外並在各戲院、電影院內、提示交通注意標語、其講演會之宗旨、爲報告本年半載以來交通事故件數與受害的人數、應當怎樣能免去交通事故、和自身的危險、須勵行交通道德、一、遵照官所定交通標幟走路、二、服從交通警察指揮、三、注意交通信號、（紅燈紅旗是表示危險、（禁止通行）、綠燈綠旗表示安全（放行）上下汽車注意事項、甲、不要擁擠、乙、順序的上下、丙先讓婦人小孩上下、走路應注意事項、學生走路要自動的排成行列、此外須涵養交通知識、家庭間的宣傳、官民協力定可完成「交通的安全」云。（寫眞係交通訓練日第一日街頭所見）

李香蘭等一行 卽將來靑

關係方面開會 討論滯靑日程

關於東洋映畫明星李香蘭一行來靑撮影片事於七日自午後二時在興亞院會議室文化班白井調査官、市公署教育科長、增淵厚生科長、山東文化會館分民國際劇場江貝澤氏等會議討論一行滯靑日程云。

劍氣珠光錄現已出書

△臥虎藏龍傳許多精彩節目盡伏於此書之內▽

王度廬先生傑作「劍氣珠光錄」現已出版、分上下二冊、圖文並載、印刷尤爲精美。此書與本報現在刊登之「臥虎藏龍傳」互相銜接、將來「臥虎藏龍傳」中有俞秀蓮智鬪玉嬌龍、玉嬌龍力戰李慕白、劉泰保計賺猴兒手、楊麗芳單槍復仇、諸緊張精彩之節目、皆須參閱「劍氣珠光錄」始能明其來龍去脈。今因預約者過多、書餘無幾、務希嗜讀度廬先生著作及關心「臥虎藏龍傳」之諸君、及早購閱、以免屆時有向隅之歎。定價每部三元（分上下二厚冊）

代售處 山東路六號青島新民報社事業部 甘肅路十二號之甲春記報社 海泊路二十二號新華美術社 華北文化書局青島分局 濟南支路二號 青島新民報濟南分社

請飲 嶗山花瓶汽水

拔草澆花工匠

爲貧寒兒童謀生工作 工價低微精神却快樂

花撮特寫

一個大自然的青島、到處是公園、處處可以看到紅的花、綠的草、大自然界的美、籠罩了整個的海島上。

天氣漸漸的溫暖起來了、碼頭、火車站的來往行人、也隨之增多、其中一多半的旅客是紛至沓來、到青島來避暑觀光的、青島、眞可以說是名勝之區了、「碧海青山、綠林紅瓦、不寒不暑、可舟可車」、康有爲的這四句話、將個青島形容得是盡美盡善、使其他各地的人們、對於青島有一個深刻的印象、永遠羨慕着青島人們的幸福、只要是有機會、誰都想到青島來玩一趟、尤其是現在這個時候、各地方都是汗流浹背、而青島却是風清氣爽、如此、誰不希望到青島來避暑呢。

美的青島、一切都是美的景象、街頭上隨地都有青草地、隨處都是天然的公園、隨時隨地都有遊人在興賞着青島的自然公園的美、但是青草地上的雜蕪、是不經人工培植、而自然的茂盛生長着、如果沒有人去修理他、恐怕這美的青島、要讓雜蕪的草、點綴得失去了原有的美了呢、但是、修理雜蕪的人們、却是一般人們所不能在意的。誰都沒想到、在那拔草栽花的一群孩子們、是給予青島的市容上一個很大的幫助呢、沒有他們、青島就不會被點綴得這樣美、這群不被人注意的孩子們、是多麽的神聖啊。

由於農林事務所的命令、一群年輕的孩子們、被雇用做拔草栽花的工匠、他們都是十五六歲、或是十二三歲的男孩子們、家境貧寒、環境不能允許他們讀書、不能允許他們吃一碗舒適的飯、一碗飯不能白吃、是要自己去掙扎、自己想法去賺到一碗飯吃、那只有工作、只有工作、才能自己找尋到自己吃飯的地方。十一二歲的孩子們、就失却他學受的權利、自己去尋求自己的生活、爲大衆盡些義務而獲得低微的代價。

這群孩子們、多半是與「把頭」（也就是所謂的工頭）有相當關係的、「把頭」在農林事務所獲到了一個相當的地位、在這群孩子們看來、他是有勢力、有地位的「把頭」。每逢到春季雜草叢生的時節、這時候就需要一些小工匠來剷刈、或是種子下來的時候、也需要一些小工匠作種植、或是花草茂盛時期、更需要小工匠來排水澆花、這些工作、在青島市內每處地方都需要人工的修葺、尤其是公園中、更需要的、只有招來一些小孩子們、做這種使有興趣的工作、這種工作、對於這羣貧苦的孩子們是很適宜的一種工作、以遊嬉的興緻、就可以將工作做完了、所以在工作着的這群孩子們、不但感不到辛苦、而且感覺到在遊嬉中消磨了一天的時光是很快樂的。

現在市內有這種小工匠共二十多人、每天一清早、他們就起來、興高彩烈的跑到農林事務所前去等待、等待「把頭」分配工作地址、分配工作器具、三個一群、五個一堆的很快樂的跑到目的地去作他們應做的工作、每一個人拿着鐮刀、在雜草高長的地方去拔草、一面談笑、一面工作、旁邊的「把頭」並在監視着、如果適於貪玩兒、而不工作的人、是要被處罰、扣工資的、每天的工資、合五角五分、一個月是十六元五角、一個小孩子每月有十六元多的收入、勉強的够自己吃飯的了。

他們的工作時間、是從早起八點起、至下午六點止、雖然工作的時間是相當的長、但他們在遊嬉中工作、也就忘却了長時間的工作、在他們的本身、是感到了很舒適、很快樂、有時候拔草、有時候栽花、有時候挑水澆花、終日裏是和植物打交代、無形中、他們對於栽培、灌溉上、獲到了一種書本上所學不到的知識。

不過、這種工作並不是一個永久的工作、只是一個臨時的工作而已、每逢農事忙的時節、就多招些工匠來工作、每逢清閒的時候、或是澆兩的時候、花草不需要工匠來挑水灌溉、那麽這羣孩子們就要被裁下去、等到忙碌時期、「把頭」召工的叫了去、孩子們究竟年紀小、有工作、無工作、他們是不會介意的、每天只知道嘻嘻哈哈、糊裏糊塗的生活下去。（寫眞係拔草之兒童）

蕩婦馬月美 死後起風波

行爲不檢受夫責自殺

本市警察局、於日前接得匿名信件一封、內稱第七平民院二八五號住戶平度女子馬月美（年二十一歲）、於日前身死、其死因不明、請爲調查伸冤等語、傳局長以匿名信件、在法律雖不生效、惟事關人命、當飭刑事科偵緝股秘查其報、以明眞像、該股股長沈德志、奉令後當卽督探秘查、刻已調查明瞭、馬月美確係自殺、曾經地方法院檢察官檢驗屬實、發給抬埋執照、據於仲家窪埋門義地、惟此案之發生、其中頗多曲折、且由桃色事件而發生、故特探錄於次。

早婚之害 吾國早婚之害、各地皆然、平度西關住有頓錫銘（年十八歲）於十四歲時與同鄉女子馬月美結婚、馬女時年十七歲長於頓某七歲、一係情竇初開之幼女、一係孩氣未退之幼童、名爲夫婦、而無恩愛可言、二人結婚不久、頓錫銘卽來青、在歷城路金鳳工廠學徒、而不久馬月美亦來靑住於四方、卽在四方紗廠內充女工矣、時月美正値其靑春之交逝、而又於此萬惡之社會中、日與一般男工廝混、未幾卽行跡放蕩、男友如雲、四方各大坑、時有伊之蹤跡焉。

充女工時 不安於室 約一年後、頓錫銘彼其妻之不守婦道、遂強迫其辭工、不料辭工未久、伊竟與私逃、多方尋找未獲、遂數日、伊又返家、頓某爲息事寧人計、亦未深究、旋頓某見其妻如此不守婦道、乃將金鳳工廠學徒之事辭去、遷居於滋陽路五一號、另在水道局充工人、不料其妻馬月美仍浪漫性成、乘其夫不在家中之際、不時赴西鎭各大坑、祕密幽歡、其夫多方約束、亦無效果、至去年九月間、馬月美之姐丈耿學海來靑謀事、卽住於頓某家中、時頓某已遷於第七平民院二八五號居住。

姐丈調戲 被夫發覺 不料耿某乃一佻薄之男子、見其小姨年輕、較其妻活潑、乃思染指之念、每乘頓某外出、卽對月美施以誘惑、某夜、頓某在內室假寐、耿某以紙書詩四首、幷爲馬月美講釋其詩意、大意爲：「昔有一翁、有一女、長女已適、次女待字閨中、某日翁誕、長女偕婿往祝壽、不料長婿酒醉臥、網然沈睡、逐地滑不知之、適翁之次女由床側經過、見姐丈無枕而睡、乃爲之扶枕、而伊姐丈在睡鄕、不辨爲妻爲姨、卽以手牽衣、欲作雙行、姨急避去、乃留詩一首以諷其無行、詩曰：淡枕是好意、不當牽奴衣、一把沒拉住、跑了是便宜、好險、好險、其姐夫醒後、知自己錯誤、又不好當面賠禮、亦留詩歎詩一首其詩曰、睡覺如小死、吃酒大昏迷、只當是我妻、誰知是他姨、討愧、討愧」、小姨看畢、其姊適由旁經過、看罷不由觸性大發、乃揮筆提詩一首、調、睡覺是假裝、說枕太慌張、二人同有意、何必假裝腔、沒臉、沒臉、小姨讀畢、羞愧痛哭、老岳聞言、不由大怒、然礙於姑爺是嬌客之面子、亦作詩一首、以解其圍、其詩爲、姐夫戲小姨、自古是有的、一把沒拉住、算便宜你、再來、再來。」耿學海以以上之詩爲誘惑、向其小姨馬月美挑逗、不料頓某在內室聞其究竟、認爲耿某居心叵測、乃於次日將耿逐出。

姐夫被逐 挾嫌誣告 耿某被逐後、馬月美對其夫之心日益冷淡、且時常外宿不歸、於陽曆五月三日、月美又外宿未歸、次晨頓某對其申斥、當卽發生口角、待頓某外出作工時、月美卽吞鴉片自殺、經頓某發覺後、送高大夫醫院救治、因毒發過甚、未及醫治卽死、乃由市南警察分局呈報法院派檢察官蒞場相驗、委係吞毒自殺身死、當卽發照准予抬埋、經該股調明以上情形、認爲係挾嫌誣告、而諸之該信件、與耿某之筆跡、一般無二、復訊頓某稱耿某仍時常來往本市、在平度西關居住、該局以耿學海以匿名信陷害他人、乃派探前往緝捕、以憑歸案云。

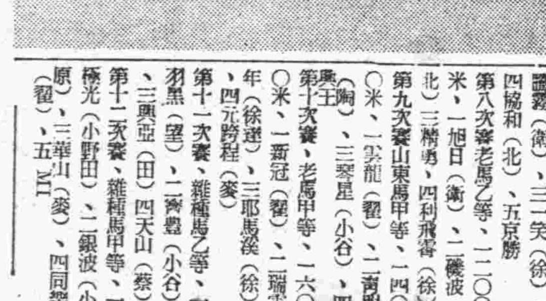

取引所等獻納飛機 舉行命名式

式後在本市上空表演

青島株式取引所及維新化學工業會社獻納飛機四架、舉行命名式、已誌本報、昨日（八日）午前十時在滄口飛行場依神式儀禮舉行、陸軍大臣、飯田部隊長、海軍淸水艦隊司令長官、多田興亞院長、高岡總領事、獻納者所院長、中村輔佐官、各代表館市長、代表者列席局長等多數長官、式後在上空操作高等飛行操作、對市民表示敬意云。（寫眞係獻納機中之一架）

八日賽馬 加號外賽

青島滙泉賽馬場於本月八日（星期日）舉行定期賽馬除按規定之十二次競賽外、特加入號外賽一次由本年蒙疆一帶來之新抽馬參加、現各次出場馬匹已規定、特分錄如下：

號外賽、新抽馬、一〇〇〇米、一白雁（徐）、二幸忠、三武（力）、四橋（境）、五七星（翟）、六斯比矢

第一次賽新抽馬、一二〇〇米、一英山（田）、二双葉（麥）、三伊達（徐）、四台灣（小原）、五迎春（徐國祥）、六旭王（衛）

第二次賽老馬戊等、一二〇〇米、一陳輝（李）、二菜隆（徐）、三日華（上原）、四水星（望）、五菊泥（翟）

第三次賽老馬丁等、一四〇〇米、一思源（翟）、二滾波（田）、三大明星（徐）、四和生（麥）、五吉丸（張）

第四次賽老馬丙等、一六〇〇米、一阿加汗（比）、二地堂生駒（小谷）、三白楊（保）、四勝龍（翟）

第五次賽、山東馬丁等、一二〇〇、一內比（比）、二玉利（田中）、三八光（林）、四光榮（北）、五大空（徐）、六台中（小原）、七新加坡（衛）、八小金鋼（李）

第六次賽山東馬丙等、一四〇〇米、一吉遼（徐）、二飛駿（比）、三觀光（陶）、四安藝（徐國祥）、五飛虹（田）、六旭風（空）

第七次賽、山東馬乙等、一二〇〇米、一昇中（小谷）、二讓霧（衛）、三一笑（徐）、四協和（北）、五京勝

第八次賽老馬乙等、一二〇〇米、一旭日（衛）、二飛波（北）、三精勇、四利飛雷（徐）

第九次賽山東馬甲等、一四〇〇米、一雲龍（翟）、二青明（陶）、三翠星（小谷）、四豐王

第十次賽、老馬甲等、一六〇〇米、一新冠（翟）、二瑞雪年（徐逵）、三耶馬溪（徐）、四元旗程（麥）

第十一次賽、雜種馬乙等、一羽黑（望）、二齊豐（小谷）、三興亞（田）、四天山（蔡）

第十二次賽、雜種馬甲等、一極光（小野田）、二銀波（小原）、三華山（麥）、四同樂（翟）、五ＭＩ

哀情小說 情天劫

老感 【121】

第八回 凄涼的結局

他的一切生活、諒想不成問題、從此之後、我們老姐倆、倒還可以緩談、不至於寂寞呢、」守眞又說了一句感謝的話、不過他仍然不很放心、他又藉着參觀爲名、要求智元老尼姑帶他到各殿去觀光、智元聽了格外的歡喜、就親自領他走出院來、這院子很大、正中一條石舖的道、直通大殿、道路的兩旁、足有二十株柏樹、每株都有五尺多粗、小的也有五丈多高、一望而知是數百年前的遺物、樹葉仍然很綠、他們走進大殿、智元就指着告訴守眞說、這裏是三佛寶殿、殿內塑着三尊菩薩像、殿內陳設得很爲雄壯、智元又很詳細的講述這個姑子廟的歷史、他們出了大殿、又到東西兩配殿裏、也是塑着很多的神像、兩側並有陳列經卷、後殿就是停着守眞的父親和祖父盧陳棺木的屋子、這個殿裏並沒有神像、只堆着些法器和糧食之類的東西、守眞見了他父親的靈柩、不覺又流下淚來、後殿外有七級寶塔一座、已經大半倒塌、似乎是多年沒有修理了、山門的樣式並不偉大、可是四外的風景很好、山門上的橫匾、刻着「寶隆寺」三個大字、他們參觀完了、就又走進院內配殿裏來智元又把守眞留下吃過晚飯方才放他進城、守眞也未回家、就直接來到書店、把這件事告訴了張經理、他也非常驚奇、勸守眞不必傷心、並說你家連遭不幸、已經把一個年過半百的老人、折磨得成了死灰枯木、如果她仍舊住在家裏、恐怕也將要不久於人世、不如讓她在那裡過點悠閑的生活、倒還可以使她多活幾年、好在相隔不遠、你不時的前去探望也可以盡你的孝心了、守眞想了半天、也只好如此、於是他這才不再作勸他母親回家之想了。這一夜他一直未睡、到了第二天、天氣突然變了、陰雲四佈、瑟瑟的北風、從窗欞間鑽入、頓使屋子裏發生了一種可怖的情景、似乎是將要下雪了、守眞起了床以後、本想吃了飯再出城去、可是他掛念母親的心、戰勝了寒冷、他不顧一切的、回到四平街去、一進家門、屋子裏因爲沒有人格外顯得冰冷、他遵照他母親的話、把要緊的東西、完全收拾妥當、冒着寒風、陸續的搬到歸綏范老太太家裏去、只說是他母親去住親戚家、恐怕丟了、暫時寄存在這裏、到了中午、買了點東西吃了、把他母親的應用的東西收拾了一個包袱、雇車出城來、這時雪花已經落下、原野漸漸的成了白色、四外毫無人煙、只有洋車夫拉着守眞在大道上走着、他到了寶隆寺之後、雪越下越大、母子見了面、格外的親熱、他們又團聚了半日、直至天將昏黑、守眞才拜辭進城、這時雪已停止、他走在這銀裝的世界裡、偶而一陣寒風吹來、使人感到無可言狀的悲痛、他不禁回想起死去的兩個姐姐和父親、以及出家的老母、如今只剩了孤孤一個人、將來如何歸宿、正不能預料呢。（全篇終）

俠情小說 乙號

浮生客著 【15】

第壹回 是是非非食官受賄 生生死死弱女失蹤

早將汪鎖兒給逮住、李德笑道：「你們不用問了、先將他帶到縣衙門裏去、我去見着老爺再說！」看他那樣子好像是很不算什麼、縣太爺一定是向着他、給他出氣似的這時早轟動了全城、看熱鬧的越聚越多、究竟不知是爲什麼事、官人把汪鎖兒帶到縣衙門之後、李德因爲打架時頭被了、當時並不覺得疼痛、等到事完了、却覺得頭部有些腫起來、肚子內爲挨了汪鎖兒一腳、也有些疼起來、忙令人將他攙扶到家裏去、到家之後、又是傷又是氣、躺在炕上哎喲哼哼不止、想被他被人打了、也不知是爲什麼、只好先請大夫給他治傷、她自從大起就沒上學、張旺雲打聽明白了以後、他才知道原委、建文小燕也都知道了、他們並打聽清楚、汪鎖兒帶到衙門來、到現在還沒有過堂、張建文覺得這事有些奇怪、以爲李德是個紳士、怎麼會同汪鎖兒打起群架來、小燕與建文兩個人對這事研究了半天、依建文的意思、是散學後、到縣衙家裡打聽打聽去、順便看看李德的傷勢如何、小燕却攔阻他不叫他去、後來他們聽說今天晚上要過堂的消息、小燕卻告訴他說：「我今天放學先不回家、咱們先聽聽問案、汪鎖兒是什麼口供、你再去瞧他去不晚！」建文一聽也對、當下就依着小燕、放了學、他連飯帶廟也沒有去、他出去買了點點心、兩個人吃了、只等着瞧審汪鎖兒了、小燕到前面去了片刻、移時回來、告訴張建文道：「現在就要審問汪鎖兒、你隨我來、咱們到屏風後面去聽！」建文笑着隨小燕來到大堂後屏風後邊、兩個人隔着板縫兒、平心靜氣的向那邊張望、只見兩班衙吏分站在兩旁、齊聲喊堂威、王無爲坐在中間、兩旁站着文案師爺、這時只聽說帶上汪鎖兒來、衙役一聲呼喊、堂外有人接聲、移時只聽希拉嘩啦的那汪鎖兒帶着腳鐐跪着簷前、到了案前跪下、王無爲問完他的年歲姓名後、即問道：「你爲什麼無故的、你要從實說、免得叫你皮肉受苦！」汪鎖兒一聽這問法、自己就估了下風、他知道這位縣官、不是淸廉的人、又同李德平素狼狽爲奸、淸揚官司自己非吃虧不可、想了想供道：「老爺！我要說出實情來、老爺能不能秉公判斷！」王無爲一聽笑了笑道：「衙你這句話、你就不是安善良民、本縣斷案向來是公正無私的、你就說你的吧！」汪鎖兒仰起頭來、供道：「我不管李德是什麼樣的人、只求老爺公斷！」說完這句話、接着就將珠走盤般、一口氣將李德怎樣誘姦他媳婦、給他打首飾、向他逼索地租、前前後後完全供出、

德魯孟特舞場開幕啓事

啓者敝場開設南海路七號屋宇之宏闊空氣之流暢已屬各場之冠且聘高尙樂師以及舞術精奇之舞女數十人燕瘦環肥善舞善蹈尤屬超羣絕倫兼備精潔西餐各種美酒茶點以佐餘興藉怡神情而又招待周詳驅策如意當茲溽暑之際最是消夏良所有舞蹤者幸勿交臂失之

西餐價目表

普通西餐 三元至四元

特等西餐 六元

德魯孟特舞場謹啓 匯泉南海路七號 電話（二）八八五八號

醫學博士 森田資孝先生贊許

頭痛聖藥 腦新 註冊商標

立止頭痛！靈効如神！！

腦新如遇頭腦疼痛非常難忍時、頭目眩暈神智昏迷時、或讀書過度精神疲倦時及惡醉宿酒未醒時、倘速服腦新可立見奇効、其効若響、服後三分鐘、頓覺頭目爽快神智清新、若痛若失、有如夜月秋遊能有心曠神怡之妙、此偉績確爲本劑獨具之特長、且雖連續服用、對於腦神經或心臟胃腸等、決無副作用、亦無影響、孕婦服用已無害

大日本名古屋市東區京町 製藥廠 荒川長太郎合股公司

總批發 青島 小笠原大藥房 濟南 山東大藥房

各地中藥房西藥房均有代售

鹽野牌 解救五淋

徹底除濁 絕不復發

通例按四日間之內服 即可停止分泌物 澄清排尿 使局部鎭痛消炎 使患者自覺的消退痛苦 實爲向來所有各種治淋專藥所不及也

包裝 二〇片 一〇〇片

製造兼總發售處 鹽野義商店 大阪市東區道修町三丁目

青島出張所 青島市奉天路一六七號

SUC1/3

五淋拿根片

武俠小說　臥虎藏龍傳

王度廬著　鏡海畫

第五回　入世懷辛深辭楊小虎　風砂遼遠魂斷玉嬌龍【5】

他就咚咚走上樓去，楊笑齋這時也完全放心了，他就向倩姑說：「不要怕了！這位標頭與我是二十多年的好朋友了！」於是，他又帶着倩姑上了樓，楊公久先看看掌櫃羅老實被打的那樣子，又低頭看看樓板上橫躺豎臥的他手下的那兩個標頭，這二人雖都身子不能動轉，如同得了半身不遂似的，可是還不住嘴口大罵，向楊公久說：「掌櫃的，你得替我們報仇，把這穿長袍的打死！」楊公久却怒斥道：「我替你們報什麼仇？你們背着我來這裏滋事，欺負人家作生意的人，也應當叫你們遇見這位老師傅、替我來管教管教你們！」遂轉身又向高朗秋抱拳，說：「失敬！失敬！想不到兄弟今天在此又遇見一位武當派的老行家，既然先生跟笑齋大爺是好友，我跟笑齋不但是當家，且是二十多年的交情，既是一家人，就請您把我這兩個夥計抬抬手，把他們的穴道弄開了，我好叫他們給你賠罪！」高朗秋聽了這話，他倒爲了難，因爲剛才一時的氣憤，他按照書上的

辦法去點二人，不料真給點倒了，可是要叫他把二人救過來，他可得先回去查書才行，可是他手中有書的話却不能對人去說，只好扳着臉，拱拱手，說：「不要緊！我這也不過是跟他們兩人開個玩笑，可是他們兩人把羅老實打得太重了，兄弟既然打這不平，就得叫他們兩人先躺一會，我出去遛遛」說着，高朗秋轉身下樓去了，他急忙忙回到家中，到自己住的房中，由床底下掀出他的一隻木匣，開了鎖，抽出那兩卷曖依遺書，翻閱了半天，才把解救點穴法的着數查出，口裡背誦着，手中還作着式子，多時才將這段背熟，然後將書照舊收好，才跑回羅家酒樓，只見那兩個標頭還在樓板上躺臥着，楊公久却坐在楊笑齋的對面正在飲酒，高朗秋從容不迫的，這才施展剛背熟了的那手段，將兩個人解救好了，並一個一個的扶起，笑着說：「多有得罪！」此時楊公久面上現出怒色，向這兩人一擺手，這兩人又羞又氣，就下樓去了。楊笑齋就拉高朗秋也入座，並敬了一杯酒，笑着說：「朗秋兄，你真是交友不誠，你瞞了我多日！直到今天，我才曉得你不但是一位名士，而且是一位俠客！」高朗秋微笑，楊公久却繃着一張紫紅的臉說：

「兄弟的標店是在信陽，不過常由此經過，因爲沒人引見，也不知老兄是位武當派的老行家，所以欠拜訪。今天，我手下的人在此打人，經你兄當東，我也沒話說，可是剛才我已向你兄懇求了，笑齋大爺又說出我是他的老朋友，無論如何，也應該講些面子。可是你兄竟不顧交情，成心叫他們在此躺了半天，這才將他們治好，我想這一定是因爲兄弟失禮，才爲你兄所怪？」高朗秋也臉紅了，連連擺手說：「沒有的話！」楊笑齋也擺着雙手說：「算了！算了！飲酒吧！」楊公久却搖頭說：「既不是怪兄弟失禮，那一定是瞧着我名頭不高，武藝太弱？好啦！我倒要領教領教，明天清早在南門外，我要請武當派的老行家指教指教我，再會！」說罷拱手站起，楊笑齋趕緊追上去拉他，說：「楊老師，你何必！」楊公久却抖手走去，咚咚咚沉重的腳步聲下樓去了。這裏高朗秋的臉色蒼白，呆呆地不說一句話。楊笑齋就擺手說：「不要緊，他約你明天清晨去比武，你到時不要去，我找他去，給你們說合說合就完了。十年之前他窮困潦倒，多虧我賙濟他，我請他到我家裡護院，他在我家裏病了一年多，也是我派人服侍，延醫診治，才把他救了。後來他臨走時，我還送了他三十兩銀子，有這些交情，我想他不能不給我留面子！」高朗秋冷笑道：「我怕他作甚？明天爭較起來，還不知鹿死誰手！」楊笑齋擺着雙手說：「不必，不必，咱們全是斯文人，不可跟他們那些江湖標客鬥氣。再說這楊公久武藝確實不弱，現在有名的俠客江南鶴紀廣傑也都與他相識。」高朗秋聽了這話，心中越發的畏懼，此時那羅老實又叫他的女兒倩姑來給二位老爺侍酒，倩姑換了一身花衣裳，楊笑齋就杯斟美酒，面對佳人，他又不禁大發詩興，拈髯低吟。高朗秋却心中亂得很，他就走了，回到衙門，在自己的屋中悶坐，非常的後悔，覺着今天不該賣露武藝，而且自己根本還沒將那兩卷書看完，明天如何敢去與一個江湖有名的標頭比武呢。

今日節目

XGDP 923KC

六月八日（星期日）

八、〇〇　新民體操　北京
八、二〇　修養講座　北京
論語（第七講）　傅巖
八、四〇　唱片　北京
垂陽三復
盜魂鈴　封神榜
九、〇〇　新聞重述　北京
九、二〇　商情行市　北京
一一、三〇　兒童時間　北京
故事：
金錢鏢　邱廉
一二、〇〇　報時　北京
唱片　北京
捉放曹
東亞進行曲
一二、一〇　職業介紹　北京
一二、一五　娛樂節目　北京
一、奉天調
鳳姐定計　羅少平
二、琴腔
揚松　桂蘭友
一三、〇〇　新聞　北京
一三、一五　商情行市　北京
一三、三〇　評書　北京
飛龍傳（第七二回）　品正三
一四、三〇　新聞　北京
一四、五〇　廣東音樂　北京
琵琶令　滾繡球　燭影搖紅　俠門彈鋏　算命
一八、〇〇　兒童時間　北京
蕉石鳴琴　燕社
西關晉寺小學學生
一八、二〇　兒童新聞　北京
一八、二七　預報本晚節目　本台
一八、三〇　南胡獨奏　北京
漢宮秋月
中國音樂研究會會員演奏
一九、〇〇　一週大事彙述　北京
一九、二〇　行政工作報告　北京
一九、三〇　演講　北京
日本樞軸之國定外交政策
一九、五〇　單弦　北京
卓二頌　會振庭
二〇、二〇　新聞　北京
二〇、四〇　京劇　北京
南天門　台西鎮國劇社
二一、三〇　地方新聞　本台
二一、四〇　時調小曲　北京
探晴文　宋大紅
二二、〇〇　報時　北京
新聞　北京
二二、二〇　京劇　北京
春秋配　捉孤救孤
—由新新戲院中繼—
預報節目　本台

日曆

△六月八日（星期日）
△陰五月十四日
△潮候滿潮午後四時三〇分（三四一）午前四時三五分（三三八）
△潮退　午後十一時一〇分（一〇）午前十時四〇分（八二）
△太陽出　五時四一分　沒　八時一四分
△太陰出　六時四五分　沒　四時三五分

青島一等郵局封發輪船郵件時刻通知

甲、去上海之郵件六月十二日封發
乙、去大連之郵件六月十日封發
丙、去日本之郵件六月十日封發

東亞海運汽船出帆

△印船客兼載
門司、神戶行（午前十一時）
▲泰山丸　六月　十日
▲日光丸　六月十三日
▲原田丸　六月十六日
▲貝加爾丸　六月二十日
大連、芝罘、威海衛行
▲利通號　六月十一日
連雲港行
▲大智丸　六月十一日
大連行
▲十八共同丸　六月十三日
芝罘、天津行
△衛山丸　六月　十日
△龍利吉丸
威海衛、大連行
▲唐山丸　六月十一日
▲筑後丸　六月十八日
上海行
▲台南丸　六月廿七日
▲華山丸　六月十三日
上海、南支行
▲唐山丸　六月廿一日
▲台中丸　六月　八日
青島館陶路四五、四七號　東亞海運青島支店　電話　2八一七五—七　夜間宿直2八一七七號

川崎汽船出帆

▲紐育線（神戶發）
▲諾而夫克丸
▲浦爾多丸　六月三十日
▲中南米線（神戶發）
▲國川丸　六月中旬
▲桑港錫府線（神戶發）
▲五洋丸
▲國川丸　六月中旬
運賃及其他詳細情形請向左記地址照會
青島代理店　川崎汽船株式會社　株式會社昭和海運公司　館陶路二二號　電話2四〇一三　七〇四四號

大連汽船出帆

△印船客兼載
上海行　午前八時半入港　天津丸正午入港
▲天津丸　九日下午五時出港
▲奉天丸　十二日正午　出港
▲青島丸　十五日正午　出港
大連行　午後一時半入港　天津丸前八時半入港
▲青島丸　十日午後五時出港
▲天津丸　十四日正午出
▲奉天丸　十六日午後五時出
上海行　貨物船
△黃河丸
天津行　貨物船
△黃河丸
大連汽船會社　青島支店　電話2八一二一至八一二五　時間外　2八一一一　國際出張所　2四三六五　華人眼房　2七六六五　定期直通船　2〇四九九

大阪商船出帆

日滿連絡船（前十一時大連發）
▲烏蘇利丸　六月八日　九日
▲伯爾吉爾丸　十一日
▲熱河丸　十二日
▲黑龍丸　十三日
▲扶桑丸　十四日
▲銀河丸　十六日
▲烏拉爾丸　十七日
▲亞爾然丁那丸　十八日
▲鴨綠丸
▲吉林丸　十九日
至於運往各地之貨物運費船票價及開船日期寄港等事詳細情形請向左列地址照會
大阪商船株式會社　青島出張所　電話2三五四〇號　新疆路十八號
荷客取扱店　青島商運株式會社　電話2二一〇〇六號出貨房

朝鮮郵船出帆

仁川行　入港　出港
▲釜山丸　十四日　十五日
▲平安丸　廿四日　廿五日
▲慶安丸　欠航
上海行
▲慶安丸　八日　九日
▲平安丸　十三日　十四日
▲釜山丸、朝鮮行　欠航
▲鎮江丸
紙票於開船一時間以前發賣、至於運費及其他詳細情形、請向左記地方照會
朝鮮郵船株式會社　代理店　合資會社中村組　電話2二四六〇　2三三三七號

國際運輸扱船　嶋谷汽船出帆

自鹿兒島
第一蘇州丸　六月　四日入　未定　出
運賃地方記請照會　青島總理店　國際運輸株式會社　青島支店　電話（2八一〇一　代表（四回線

吉田組扱船

自大連
▲鵬吉丸　六月　十日入
門司行
▲照國丸　六月　八日入
自大阪
▲第一王佐丸　六月　八日入
吉田組青島支店　青島長安路三五號　電話2三二七九號　本店　朝鮮木浦府海岸通　支店　門司市本町二丁目

海州組合出帆

海州行　入港　出港
▲迎春號　十日　十二日
▲承春號　九日
需水口行
▲江春號　十日　十五日
石臼所行
▲永祥號　九日　十日
▲恆新號　十日　十二日
▲華新號　八日　十一日
▲海川號　八日　九日
石島行
▲義通號　十日　十四日
▲義豐號　四日　十日
株式會社中村組　隱岐輪船洋行　協信海運株式會社　海州汽船同業組合　電話2四五九號　2四八八號

遺失聲明　敝人在青島中國銀行存有第一八二九號活期儲蓄兩項存款留有元形象文圖章一顆以備取款之用茲該章業已遺失除向該行掛失并自即日起更換新章外相應登報聲明　王宗洪啓

招募乳母　年齡二十歲以上三十歲以下者待遇除膳宿衣服供給外月薪三十元以上有願就者請至嶗山路五號河合工廠接洽可也電話三〇三三一號

鐵工廠鋪墊出兌　啓者茲有鐵工廠鋪墊一宗計八呎旋床六呎旋床刨床洗齒床大小鑽床及一切工具等全數出兌如有願接受者請到台東四路一二四號接洽可也

紹文　兒屢自汝四日出走後余及汝母異常焦急思念之深寢食俱廢念汝尚在幼年一日不歸余二老一日難安見報速即歸來切勿使老年人心碎也　父字

遺失聲明　爲聲明遺失事竊劉氏公爹劉信良生前在民國四、五年間買到胡姓昆明路南即今之門牌四十三號平瓦房三間坐落於今年五月二十日氏之公爹病故在辦葬忙亂之際將該房契約及劉信良之圖章遺失該契約圖章等勿論中外人檢拾一概作廢特此登報聲明　聲明人劉孫氏住和興路門牌二十號

聲明遺失　敝人自有坐落金鄉路廿五號地上代樓房一所計四十二間不慎將房圖失落除另補新圖外該項舊圖無論落於何人之手概作無效特此聲明　敝人孫修申啓

遺失聲明　茲遺失青島金城銀行民國二十五年八月四日開青字第七六六號抵押品收據一紙除向該行聲明外無論何人拾得作爲廢紙　新大綸襪廠謹啓

遺失聲明　啓者敝人於民國三十年四月二日在煙台福順德買到青島福順德照付一二六八號匯票一只計信國幣一百五十元不慎遺失除掛失止付外特具永利洋行立保證書將現款由青島福順德如數領出嗣後該票無論落於何人之手概作廢紙特此聲明　敝宿曉峯啓

遺失聲明　啓者敝人於民國三十年五月二十八日在黃縣福順德買到青島福順德照付八一三號匯票一只計邢雲評名下國幣二百元正不慎遺失除掛失止付外特具保安棧立保證書將現款由青島福順德如數領出嗣後該票無論落於何人之手概作廢紙特此聲明　敝邢雲評啓

遺失聲明　敝人執有中國銀行青島儲蓄部整存整付存摺一扣號碼D字第三三二七九號並留有印鑑因一時不慎將上項圖章遺失除向該行掛失另補新印鑑外特此登報聲明作廢　秦國衡啓

緊要聲明　啓者敝人茲有坐落青島汶上路十九號樓房一處計上下兩所共九十三間經中說妥將該房所有權及自來水電燈衛有契約一併賣與村井久吉爲業契價雙方妥交自日後於再發生他外枝節與敝人無干除立契約外特此登報聲明　讓渡人張俊岩　全啓　接受人村井久吉　六月七日

合股聲明　遐啓者邱縣路五十八號長順棧前由袁興三日經中人說妥與王德雲周寶田合作增加資本若干元改爲長順棧合記自登報之日起以前長順棧欠外外欠歸袁興自理與王周二人無涉恐未周知特此聲明　王德雲　周寶田　全啓　王官農啓

遺失聲明　敝人領有六〇一號司機牌照一只一時不慎於本月三日遺失除呈請警察局補領外特此登報聲明作廢

遺失聲明　遐啓者敝廠前領有一〇〇二九號腳踏車號牌一只於本月六日一時不慎遺失除向警察局呈請註銷外特此登報聲明　德順興工廠謹啓

本報廣告部電話二二〇六〇

青島明星照相館　照相必須配以美術相片　美術鏡架方可美觀　新到大批　美術鏡架　物美價廉　零售批發　價所均歡迎　地址　高密路五四號　電話（二）四八九九號

悅來順車行四品　汽油價昂　請乘包車　製造精良　式樣美觀　輕快舒適　質堅價廉　宜於辦公　便於遊覽　電話三一二一五

寶明晶石眼鏡行

青島天津路東首　電話二三六八七

營業：嶗山茶、墨、水晶各種晶石眼鏡。
出品：養目平光、近光、老光、散光、斜光等晶石眼鏡及各式鏡架。
輸入：歐西名廠出品各式夾白、赤金鏡架鏡件。
保障：立給正式保單以證貨品眞確如有不敷保單原旨時退貨還錢。
榮譽：民國二十二年鐵展會給予優等獎狀及二十三年二十四年平、青鐵展特等獎狀。

偏墜疝氣　花柳淋毒　心胃氣痛　耳鳴耳聾

（七痛斷根丸）專治偏墜疝氣小腸串疼腎子墜痛或每遇寒性疝氣等症一盒保愈每盒洋一元五角
（搜毒清血丸）專治花柳淋毒梅毒下疳疙瘩魚口便毒以及一切無名腫毒等症服後立見特效此藥功能搜清血內餘毒除淋根不致復發注射藥劑強百倍每盒一元二角加料二元四角
（心胃氣痛靈）專治各種心口痛以及肝氣不舒等症服後非但立時止痛並保永遠斷根每盒一元大盒三元
（耳聾立聰丸）專治耳鳴耳聾耳痔耳內流膿等症服用此丸立見特效耳聾者一盒即愈重者三盒除根功效偉大萬試萬靈每盒三元
青島代售處　太和春金鄉路　長春堂北京路　長春堂山東路

多少臭虫全滅盡　如雷貫耳　農光牌臭虫藥

效力偉大　確有奇功
除滅臭虫　一次肅清
絕根如洗　夜眠安寧
家庭必備　有益衛生
用法簡便　廣告說明
奇異神效　與衆不同
如雷貫耳　農光之名
各界惠顧　無任歡迎

營業科目：農光牌條肥皂　農光牌長虫藥粉　除虫菊殺虫藥粉　欣定殺虫藥粉　各種噴霧器　各種肥料　生產物輸出入業

華北總經理　青島金鄉路六十九號　天成商行　電話二四六七一號　啓
出張所　仁川府彌生町一四番地　同福公司
駐津辦事處　天津南門東聚興號內　電話二五七二七
青市各雜貨店均有代售

青島同德祥　創製電力噴漆防雨草帽

式樣維新　各色鮮明
價碼低廉　堅固耐用
不怕日晒　不怕雨冲
若有灰塵　涼水刷淨
買帽一頂　數年戴用
種類繁多　與衆不同
批發零售　價目克己
各大商店均有經售
河北路四十四號　電話（二）七五一五
青島同德祥百貨店謹啓　電報掛號　二九五三

安平

時間　一三〇〇　五〇〇　七〇〇　九〇〇（價票）　一七兒學一五加　律角生童角捐成

今日選映　紅遍影壇榮譽佳作
胡蝶　領銜　張石川編導
龔稼農　龔秋霞　尤光照　王吉亭　合演
社會諷刺歌唱哀艷愛情巨片
永遠的微笑
寫人間至情——天經地義——
述兒女衷腸——可泣可歌——
「雞野！走飛家隨兎遠高」　「蛤天！思想癩蝦吃鵝胡亂」
竊盜！殺人！自殺！『愛』能使她勇敢！
冷肅！殘忍！無情！『法律』不容偏私！
下期公演「乞丐千金」

中和戲院

青島山東路北首　電話二二六三三號
文武老生青衣花衫　妻儒亞　楊維娜
茹富蘭　孫毓堃　楊寶森　韓月樓　秦子峯　劉雅臣　桂月卿
午一時開演五時止　夜六時開十一時止
午戲：法場換子　戰宛城　販馬計
夜戲：宇宙鋒　落馬湖　青風亭
午價：池座每位七毛　樓座每位五毛　碼座每位三毛
夜價：池座前十排一元五角　池座後五排一元　樓座每位七角　碼座每位四角　邊座加捐一成在外

東鎮　慈光大戲院

雲門路二十三號　電話三一六八八
循環開演　午後一時開演至晚十一時止　假日午前十時開演
座價一二角　加捐一成
自六月六日起上演三天
吉星公司出品　愛情悲哀巨片
流芳百世
唐雪倩　賀志剛　主演
下期上映　神光奇俠

新會青島別總爲募民校金聘文公義戲
新民青年特市會籌學基金特秋社演務

地址蘭山路市民禮堂　電話二、六三三四號

遲世恭　吳素秋　馬富祿

張盛利　小壽山　張菊舫　張蝶芬　關德咸　李德彬　賈多才　高德松　吳素華

星期午戲　捉放宿店　星期夜戲　當間賣馬
臨別紀念　九日夜戲　打櫻桃
吳素秋　馬富祿　全部　藍橋會
來函特煩　一至八本　玉堂春
來函特煩　紅羊洞　紡棉花

華北最風行最時髦美容皮膚療新藥

灌毒洗血鏡　到青

大型電木盒　原價一元二　特價青市六角
爲普遍起見再展期一月至六月十五日止勿失機會逾限仍售一元二角小型仍售三角
潔白芳香　效力神速　摩登仕女　粧台必備
青島市經售
天津路張韓子金華藥房
天津路競東大藥房
北京路天合益藥房
山東路中西大藥房
外埠代售處
▲膠縣宏大藥社　▲即墨壽民藥房
各大藥房均售
兒童有病請服保赤一粒金

皮膚花柳專科　張萬年醫師

對最近治淋學術進步情形及臨床實驗成績報告前因實用化學療法及電子療淋機治療急慢性淋病確具把握經於去年九月初公開貢獻社會茲特將成績報告藉證治效眞相
花柳淋病初起久患屢治不愈絕對負責根治也
電氣療法
免疫療法
化學療法
張萬年醫師啓　診所

光陸大戲院

東鎮　寧海路十六號　電話三〇五五六
每日循環開演
座價　樓上四角　樓下三角　兒童學生二角　加捐一成
今天公演　國公司另作新諷刺巨片　華型具風片
周璇　周曼華　周起　龔稼農　主演
笑傷心來得悲氣憤！你起你不得！
新地獄
寫三對青年熱戀可泣可歌
同是天涯淪落人！　卿須憐我我憐卿！
注意！
特告諸院影奉待張享別此剪到看每贈券可受利廣下本電影票一張以優待特客

金城大戲院

西大森（同記）二十二號
評戲皇后劇界明星
朱寶霞
花豔茹　陳豔芬
筱銀鳳　王筱樓　筱寶寶　花金順　花艷芬　花銀順　宋筱舫　筱玉子　彭洞生
午戲：全部　雙頭奇案
夜戲：全部　杜十娘　活捉孫富
價目表
午戲座價：池前十排八角　池後五排七角　樓座每位五角　邊票每位二角
夜戲座價：池前十排一元五角　池後五排一元　樓座每位一元　邊票每位三角
外加捐一成
先售對號入座二日開始售票時間每日上午十時起

光陸電影院

海泊路六十三號
循環開演　每日一時起至晚十一時止　早期假例演
座價　頭等五角　貳等四角　參等三角　兒童二角
六月八日起連演三天
明星影片公司出品
全部武俠愛情鉅片
胡珊　王東俠　主演
禍水
女的指南針！　男的照妖鏡！
下期開演
女招待
艷史

CAPITOL THEATRE

湖北路廿七號　電話二七六三八
六月五日起演五天
新環球公司出品浪漫風騷搏門鉅片
（浪漫風騷一般蛇一般的女人）
瑪琳黛德里主演
繼「樂園思凡」後又一部傑作
樂園妖婦
用狐媚的手段同色情的勾誘
引得一般男性拼命爭奪！

光陸大戲院

平度路廿二號　電話二三〇七八
循環開演　座價　樓上一元二角　樓下一元　兒童學生七角　加捐一成
〔今天兩大貢獻〕昨天滿座今天最後一天
新片歌舞　華公古滑香濃新司裝豔情巨片
歌舞柔術霸王
美人魚
曲藝團
別出心裁　新穎歌舞　肉腿紛飛　消魂奪魄
全體三十餘人登台表演
韓蘭根　月娟　童也魯　顧主演
大鬧花燈王老虎搶去假小姐！周文賓才子配佳人！洞房花燭……
王老虎搶親

FOLOZU

廿四大本一次映完
六月九日最後一天
切勿錯過　以免遺恨
今日兩場（日）二時半（夜）八時
今世難逢絕代凄涼五彩文藝巨片
克拉克蓋博　費文麗　李思廉　霍華
奧麗薇哈佛蘭演員萬餘人合演空前絕後偉構
亂世佳人
GONE WITH THE WIND
寫兵荒馬亂之奇慘　述海枯石爛之至情
本片決以不尋常票價於本市公映
所有優待券一律停用
注意座價：五元　三元　半元　二元　兒童全票
號入座對上樓下樓隨到隨坐

明星大戲院

每日五場　一時　三時　五時　七時　九時
六月七日起連演三天
考爾門、琴述羅吉絲
合演香艷絕頂幽默愛情鉅片
才子佳人
LUCKY PARTNERS
祝幸運得外財　攜別人妻渡蜜月　假兄妹眞成夫妻　萬分香艷絕頂風流
下期公映
諷刺熱鬧巨片
江湖異人傳
下期公映